Rolf Ward Green

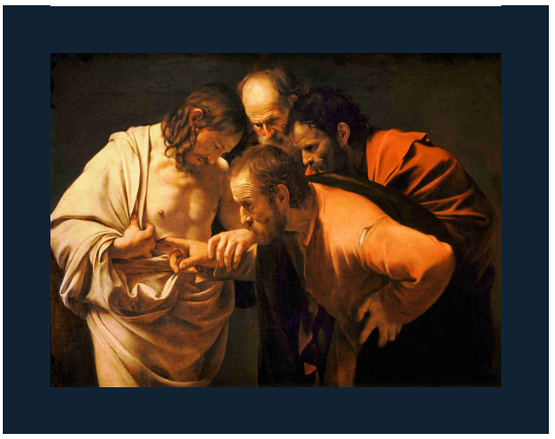

The Incredulity of Saint Thomas (Caravaggio, 1601-2)

Насколько же славнее то, что остается!
(*2 Коринфянам 3:11*)

Родился И Воссоздан —Мессия

Rolf Ward Green

Глава 1: Астрономические даты и настоящая Земля
Глава 2: Обратный расчет вчерашних дней
Глава 3: Тиберий, Ирод, Астрономия, Свидетельство
Глава 4: Даниил понимается как числовые внутренние конечные точки
Глава 5: Принципиальный Рамзи предлагает очень обнадеживающую историю
Глава 6:Римские переписи, Август, Лука
Глава 7: Христиане имеют дело с Рим в строжайших показаниях
Глава 8: Бог выкупает новорожденного Авраама в вечные дни
Глава 9: Резюме наблюдаемых нееврейских датировок
Глава 10: Предсказано нарушение универсальной праведности
Глава 11: История в решенном количестве лет
Глава 12: Изучение ессеев

Chapter 1: Astronomical Dating And True Earth
Chapter 2: Back-dating Yesterdays

Chapter 3: Tiberius, Herod, Astronomy, Testimony
Chapter 4: Daniel As Numerically Internal Endpoints Learned
Chapter 5: Principled Ramsay Offers Very Encouraging Story
Chapter 6: Roman Enrolments, Augustus, Luke
Chapter 7: Christians Handle Rome In Secure Testimony
Chapter 8: God Reprieves Abraham's Newborn To Everlasting Days
Chapter 9: Gentile Observed Dating Summarized
Chapter 10: Foretold A Violation Of Universal Righteousness
Chapter 11: The History In Reformative Total Years
Chapter 12: Considering Essenes

Глава 1: Астрономические даты и настоящая Земля

Right: Adoration of the Magi, Museo del Prado, Madrid *(c. 1510 painting by Hieronymus Bosch, c. 1510, Oil on wood, 138 x 72 cm)*

> **The heavens are declaring the glory of God; And of the work of his hands the expanse is telling. (*Psalms 19:1/Rus 18:2, New World Translation (1984)*)**

> Небеса проповедуют славу Божию, и о делах рук Его вещает твердь. (***Псалтирь 18:2, Синодальный перевод, Russian Synodal Translation (1876)***)

11 Использование астрономии в хронологической теории, известной как астрономическая хронология, или астрономическая датировка, датирует исторические события с использованием движений небесных тел.[1] При этом делается попытка вычислить положение объектов (в основном Солнца и Луны) в далеком прошлом. Одно из его основных предположений заключается в том, что орбиты небесных тел оставались постоянными во времени (за исключением приливно-отливного ускорения в системе Земля-Луна, это ускорение снова предполагается постоянным во времени) вплоть до сегодняшнего дня. Хотя астрономические датировки в теории обещают очень высокую точность по сравнению с другими методами и предлагают абсолютные, а не относительные даты, мы не знаем для абсолютной уверенности, что эти предположения постоянства действительны. Таким образом, оно полезно для целей вторичного подтверждения, хотя мы должны опасаться относиться к нему слишком серьезно, и его использование должно и должно признавать его ограничения. Когда она действительно подтверждает даты, она имеет наибольшую ценность, и ее предположение о постоянстве остается ее ограничением, так что она не может определенно устранить хронологию. Никакая хронология (или только наша) не была подтверждена для полного диапазона дат методом астрономических знакомств.

[1](*Бытие 1: 14,15*)

Above: NASA, Earth and Moon, Oct 17 2000, Terra satellite, MODIS sensor
(WG Feb 24 2021 modified dimensions and JPG quality to reduce file size)

◇◇◇◇◇◇◇◇◇◇◇◇◇◇◇◇◇◇◇◇

12 Среди теорий истории Земли существует ряд, которые выдвинули идею о том, что в какой-то момент времени ось орбиты и вращения Земли была нарушена столкновением с каким-либо объектом (например, кометой). Однако, это обычно не относится к обсуждениям лет, последовавших за возмущением, так как это последующее движение все еще может быть принято за постоянное. Правильность более ранних изменений на ось Земли по вращению также может быть поставлено под сомнение, так как его положение в космосе не «прецессирует» или не «колеблется» очень быстро. Существует небольшое колебание в течение 18,6 лет, в результате чего оси Земли колеблется («как гироскоп»), а 360-градусная прецессия в пространстве оси Земли, вызывающей положение звезд, чтобы повторить каждые 26 000 лет. Кроме того, до такого возмущения не хватает знаний о том, как ориентировалась и вращалась Земля. Причина, по которой нам вообще необходимо рассматривать теории возмущений, - один очень увлекательный аспект изучения времени, который заключается в том, что более древние цивилизации, казалось бы, обладали мудростью, превосходящей мудрость людей в наши дни. Пирамиды являются одним из примеров передовых методов строительства, но примеров передовой работы изобилуют по всему миру. Похоже, что мегалитические сооружения пережили катастрофу, так как более поздние культуры строили над ними более низкие постройки. Кроме того, есть история затонувшего города, Атлантиды, продвинутой культуры, затерянной под водой.

◇◇◇◇◇◇◇◇◇◇◇◇◇◇◇◇◇◇◇◇

13 Возможно, мы начнем понимать причину теорий о нарушении, основанных на доказательствах вымирания. Вымирание динозавров может также вписываться в эту модель. Свидетельства о «гигантских» человекоподобных останках, тревожные с

точки зрения эволюционной теории, дополняются человеческими окаменелостями, образовавшимися вблизи костей динозавров. Эти факты настолько тревожат современных теоретиков, что уважаемые музеи скрывают или даже уничтожают подобные артефакты. Такие великие произведения, как египетские пирамиды, Стоунхендж, Моаи острова Пасхи и линии Наска в Перу, приписываются человечеству основными теоретиками, хотя к инопланетянам могут применяться альтернативные теории. Документальный фильм "Колесницы богов" 1970г. был полнометражным произведением по книге Эриха фон Даникена "Колесницы богов?" и объяснял такие огромные достижения, выдвигая гипотезу космические корабли.

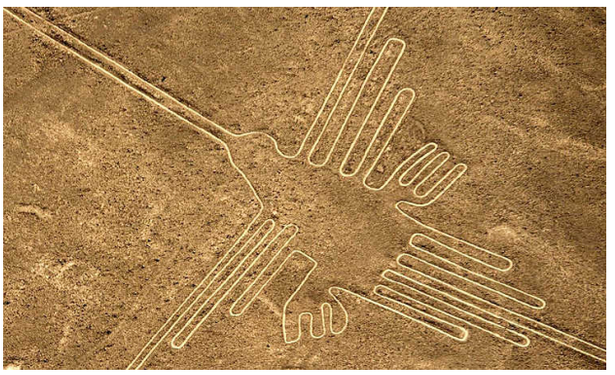

Above: Nazca lines, hummingbird *(Nazca region, Peru)*

◇◇◇◇◇◇◇◇◇◇◇◇◇◇◇◇◇◇◇◇

14 Глубже, гораздо глубже, чем истории, удовлетворяющие наше стремление к новым открытиям или развлечениям, такие истории питают нашу духовную потребность в истине о прошлом. Эти вещи мы взвешиваем в новом контексте современной парадигмы, где приватность эмоций находится под угрозой со стороны развитой культуры, связанной с взаимосвязанными технологиями. Именно в этом контексте может сказать Эдвард Сноуден:

> **Утверждать, что вас не волнует право на частную жизнь, потому что вам нечего скрывать, ничем не отличается от того, что вы говорите, что вас не волнует свобода слова, потому что вам нечего сказать.**
> (*Эдвард Сноуден*)

Его заявление подчеркивает связь и неразрывное переплетение частной жизни, или права на нее, с правдой.

◇◇◇◇◇◇◇◇◇◇◇◇◇◇◇◇◇◇◇◇

15 В семнадцати предыдущих статьях, которые я имел честь соавторствовать, мы рассматривали в связи с моей собственной семейной историей и историей моей человеческой семьи, роль семьи в истории и ее истинную хронологию.[1] В процессе этого произошло некоторое упрощение. Аналогичным образом, понятие глобального потопа, затопившего Землю в древности, вполне может упростить

объяснение того, что происходило с развитыми культурами. Отнюдь не потому, что наша собственная культура становится восприимчивой к той же самой судьбе просто благодаря продвижению самой себя, мы придерживаемся такой хронологии, как *Священный Грааль,* по которому во времени очищался и древний мир. Название настоящей статьи пока не может быть определено по той же причине, по которой наша собственная судьба неизвестна. Однако, фундаментально важно, чтобы выбор ограничивал свободу, и, как сказала няня Роу, «Истина освободит вас».[2] С этим признанием, дорогой читатель, вас могут попросить понять трудность, с которой я обременен, представляя здесь произведение, которое сейчас не может быть известно, и оно не может быть известно по той причине, что является свободой, зависящей также от свободного выбора, который мы можем сделать. Если бы я знал, каковы бы сейчас были результаты или полное значение этих слов, которые я пишу, то, чтобы их окончательно проследить, ясность моего послания вошла бы в стратегию. Кроме того, у меня были бы серьезные сомнения, если бы я заранее знал, что моя собственная склонность делиться и любопытство мира в целом защитили бы, по праву, личную жизнь, причитающуюся нам всем.

[1](*18 статей ранее, включая "My Story"*)
[2](*Иоанна 8:32*)

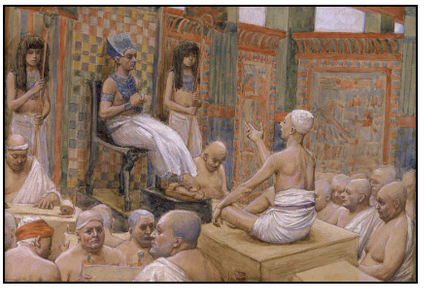

Above: Joseph Interprets Pharaoh's Dream, Jewish Museum, New York *(c. 1896-c. 1902 painting by James Jacques Joseph Tissot, gouache on board, 15.1 x 22.6 cm)*

◇◇◇◇◇◇◇◇◇◇◇◇◇◇◇◇◇◇◇◇

16 Что касается конфиденциальности, то мне кажется, что на данный момент импорта, в наше технологическое время, говоря уже о некоторых немного о том, какие системы я использую, и о Linux. Операционная система Linux существует уже довольно давно очень долгое время в терминах компьютерного программного обеспечения, с тех пор как Линус Торвальдс создал свободное ядро операционной системы в 1991 году, на основе Unix и так называемой "Linux" в его честь. С другой стороны, Unix существует с 1969 года. его самое раннее внедрение, как ОС, написанная AT&T Кен Томпсон и Деннис Ричи из «Лабораторий Белла» и, в 1977 году, адаптированный Калифорнийским университетом Беркли, в Berkeley Software Distribution (BSD), эту систему на которой частично базировалась и "Mac OS X" (в 2001 г.). «Основанная» на Unix - это верно для Linux, Mac OS X и BSD в следующих версиях по крайней мере, частично, и в этом смысле они отличаются из операционной системы Майкрософт "Windows", которая не имела базы Unix. Смысл конфиденциальности в том, что проприетарный код предоставляет себя в тайные «черные ходы» (дыры в системе безопасности), в то время как публичный код

позволяет всем видеть и исправлять ошибки, и самое врожденное отсутствие секретности держит его в безопасности.

Above: Landscape with the Prophet Elijah in the Desert, The Hermitage, St. Petersburg
(1610s painting by Abraham Bloemaert, Oil on canvas, 72 x 97 cm)

◇◇◇◇◇◇◇◇◇◇◇◇◇◇◇◇◇◇◇◇

[17] Windows, как и Mac OS X ("Десять"), использует в своей реализации код приличия, в то время как Unix, в основном, был бесплатным:

> **Работая над PDP-7, команда исследователей Bell Labs под руководством Томпсона и Ричи, включая Радда Канадэя, разработала иерархическую файловую систему, концепции компьютерных процессов и файлов устройств, интерпретатор командной строки, трубы для легкого межпроцессного взаимодействия и некоторые небольшие утилиты.**
> (*Wikipedia, "Ken Thomson" (т.е. о Unix)*)

Слово «свободный» относится к общественному характеру исходного текста, и в 1983 году Unix дал толчок движению за свободное программное обеспечение, которое позже включило в себя Linux и его многочисленные дистрибутивы. Иск в 1994 году против Калифорнийского университета привел к тому, что BSD Unix было разрешено распространять бесплатно где угодно, а Linux находится в стадии разработки с 1991 года. До 1981 года лицензия Unix бесплатно распространялась компанией AT&T. В 1984 году AT&T отказалась от Bell Labs, освободившись от своих обязательств по антимонопольному лицензированию Unix, после чего Bell Labs начала продавать несвободный Unix.

◇◇◇◇◇◇◇◇◇◇◇◇◇◇◇◇◇◇◇◇

[18] Использование этих современных компьютерных операционных систем сделало возможным феномен Интернета, который, в свою очередь, позволил мне получить доступ к ресурсам в природе как историческим, так и научным, как я писал ранее, какие ресурсы позволили мне провести хронологические исследования, основанные на библейском тексте, в качестве вдохновенного источника. Одной из примечательных особенностей библейских писателей, с их точки зрения как еврейских подданных, является то, что они довольно однозначно датируют годы иностранных царей. То есть, вместо того, чтобы установить год 1-й, основываясь на официальных обычаях в собственной стране Царя (что, должно быть, было трудно в те дни как из-за расстояния, так и из-за отсутствия современных средств связи), мы находим, что вместо этого самым ранним из зарегистрированных предположений о королевских державах для этих иностранных царей становится год 1-й, несмотря на различия, возможные в связи с годами вступления или совместного правления. Это, конечно, совершенно логично и неудивительно. Мы отмечаем, например, ссылку на «19-й год», как указано для «18-й год», для царя Навуходоносора.[1-3] Для неподготовленного ума это смущает и, кажется, даже ввести некоторые сомнения в

возможные знакомства, в то время как опытный наблюдатель не имеет никаких проблем с этим. Здесь важна фундаментальная инерция Священного Писания.[4]

[1](*2 Царей 25:8*)
[2](*Иеремия 52:12*)
[3](*Иеремия 52:29*)
[4](*2 Тимофею 3:16*)

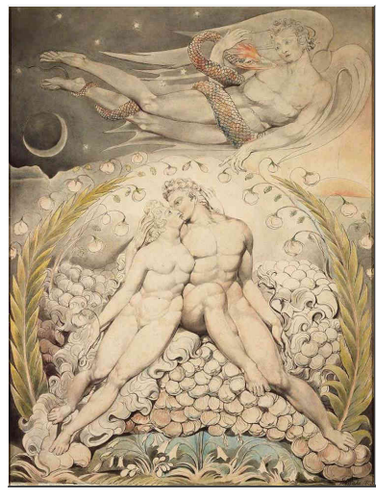

Above: Satan Watching the Caresses of Adam and Eve, Museum of Fine Arts, Boston *(1808 painting by William Blake, Pen and watercolour on paper, 505 x 380 mm)*

◇◇◇◇◇◇◇◇◇◇◇◇◇◇◇◇◇◇◇◇

19 Инертность Писания взята из многих источников. Степень точности Писания по отношению к какому-либо конкретному пророчеству, содержащемуся в нем, открыта мировому вниманию и часто зависит от субъективной точки зрения. Соответственно, иудейские старейшины были той властью, на которую опирался Израиль при толковании Писания, так как они были ближе к предмету Божьего интереса и заботы. Их субъективность была нежелательна, когда устная традиция вступила в противоречие с собственным пророчеством Иеговы.[1,2] Мишна была письменным выражением этой традиции, которая была далее изложена в Гемаре, пришедшей в письменную форму только после разрушения 2-го Иерусалимского Храма - события, надежно датируемого 70 г. н.э.[3] Поскольку эта дата, 70 г. н.э., считается безопасной, мы можем быть уверены в том, что используем ее в качестве отправной точки, твердого основания, откуда можно начать вычислять даты в прошлое, чтобы более точно датировать историю иудеев, особенно нашего Господа Иисуса, и только затем искать, как нам лучше понять пророчество Даниила 9:24-27 (пророчество Даниила о 70 неделях). Обратный расчет - это обычный и лучший способ сделать это. Насколько уместно было бы использовать учение иудейских мудрецов, чтобы помочь нам в нашем понимании?

[1](*Матфея 15:6*)
[2](*Марка 7:13*)
[3](*Мишна и Гемара составляют Талмуд, название которого означает «обучение», и который также может отдельно ссылаться на Гемару, позднее название которой означает «исследование».*)

◇◇◇◇◇◇◇◇◇◇◇◇◇◇◇◇◇◇◇◇

110 Прежде чем мы начнем, важно отметить, что Иегова не ограничивает свой выбор еврейским народом, но он использовал Навуходоносор, чтобы завоевать их, а Кира, чтобы освободить их, доказывая, что другие желающие действительно помогают Иегове. Теперь, в деле христианской веры, кому больше, чем иудейским волхвам, интересно понимать и верить или опровергать притязания Христа? Об этом говорится в Вавилонском Талмуде на Йоме 39б: «В течение сорока лет, предшествовавших разрушению Второго Храма, жребий за Бога вообще не восходил в правой руке первосвященника... **двери Святилища открывались сами по себе как знак того, что скоро их откроют враги»,** [пока их не отругал Раббан Йоханан бен Заккай], что указывало на наиболее маловероятную серию событий с 30 по 70 гг. н.э.[1] А именно, что касается жребия для Бога, не возникающего, то это означает, что раз в год в течение **40 лет подряд он всегда выходил против Бога,** что дает вероятность лишь одного из 2 к силе 40 (тысяча миллиардов). Это также означает, что, согласно Йоме 39б, в течение сорока лет не было жертвоприношения за грех Иегове, как будто что-то изменилось по отношению к жертвоприношениям. Однако связь этих событий с событием в 30 г. н.э. еврейскими священниками не прослеживается во многих словах. Кроме того, почему этот период ограничивается этими 40 годами?

[1](*Йома 39б, Вавилонский Талмуд, из перевода в William Davidson Talmud*)

Above: Sacrifice of Isaac, Private collection *(1597-1599 painting by Caravaggio, Oil on canvas, 116 x 173 cm)*

◇◇◇◇◇◇◇◇◇◇◇◇◇◇◇◇◇◇◇◇

111a В Талмуде есть что сказать по поводу 40 лет, предшествовавших разрушению 70 г. н.э. на Аводе-Заре 8б: **"За сорок лет до разрушения Храма [в 70 г. н.э.] Сангедрин был изгнан из Зала резного камня и сидел в магазине рядом с Храмовой горой"**.[1] Это также указывает на 30-ый год н.э., как будто здесь речь идет о событии, произошедшем за сорок лет до 70 г. н.э. Прежде чем мы рассмотрим, каким могло быть это событие, мы можем обратить внимание на Иезекииль 4:6, пророчество, в котором говорится:

Сорок дней ты будешь нести наказание рода Иудина – день за год, как Я и определил это для тебя.
(*Иезекииль 4:6, Под редакцией Кулаковых*)[2]

111b Это пророчество от Иезекииля было исполнено и в более раннее время, что время предшествует даже пророчеству Даниила 9:24-27, хотя мы для краткости можем оставить комментарий к нему сейчас (как это относится к этому исполнению, хотя сам Иезекииль знает о Данииле, как видно из Иезекииля 14:14), так что мы можем сосредоточиться на 30-70 гг. н.э. Иезекииля 4:6 относится к периоду 40 лет, который символизирует 40 дней, как там описано, и это голос Иеговы, говорящий с Иезекиилем относительно периода всего лишь за 40 лет до поздней осады Иерусалима, 70 г. н.э.[3] Но почему этот период был 40 лет, всего лишь до 70 г. н.э.?

[1](*Avodah Zarah 8b, Вавилонский Талмуд, от перевод в "Талмуде Уильяма Дэвидсона".*)
[2](*Иезекииль 4:6*)
[3](*The Persian Problem Resolved (2019), Флойд Нолен Джонс, глава 7, стр. 131, сноска 2*)

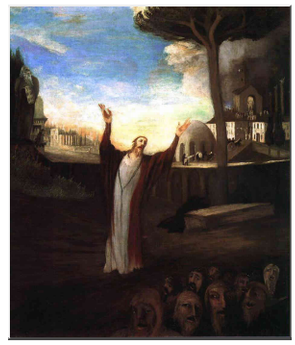

Above: Praying Saviour, Janus Pannonius Museum, Pécs *(1903 painting by Tivadar Csontvary Kosztka, Oil on canvas, 100 x 82 cm)*

112a Евреи не менее заинтересованы, чем другие, в событиях, которые привели к разрушению их Второго Храма, начиная с осады, начавшейся 14 апреля 70 г. н.э., что совпало с 14 нисаном в том же году (PLSV 3.1.0 в Иерусалиме; Рита Гаучи, Александрия/Вавилон оба), чтобы согласиться с датой (нисан 14), предложенной Иосифом. [1-3] Сорок лет до этого было бы близко к 14 нисану 30-го года н.э., году, который в светской истории был назначен в рамках правления Понтия Пилата, который служил с 26 до 36 гг. н.э., при Тиверии Цезаре. Итак, было ли значимое событие, произошедшее в те дни, когда Понтий Пилат был правителем Иудеи? Если да, то возможно ли, что это также может объяснить 40 лет до 70 г. н.э., которые озадачивали священников храма, препятствуя их жертвоприношениям через жребий за Азазела? Пророчество Даниила 9:27 предсказало «неделю» когда еврейские подношение и подношение подарка будут заключены. Эта неделя была бы после 69 'недель' 7 лет, или 483 лет, и закончилась бы после 490 лет, или 70 недель. До сих пор, все, что мы имеем - одна дата Nisan 14 в 70 CE. Как искатели истины, мы хотели бы знать, можем ли мы понять пророчество Даниила в *Благословенной Гринеалогии,* используя астрономию, знание истории, еврейский обычай, и Евангелие об Иисусе. Помимо написания о самом Иегове, быть поставленным в

такое положение, когда я считаю необходимым и возможным впервые в нашей собственной истории БГ сделать справедливость в отношении субъекта (нашего Господа и Спасителя) Иисуса Христа, использование точных, исторических фактов в то же время является обременительной задачей и величайшей привилегией, которую я могу себе представить.

112b До того, как иудейский храм был выровнен (кроме одной стены), и это произошло в 70 г. н.э., Иисус пророчествовал об этом самом событии (Матф. 24: 2; Лк. 19: 44, 21: 6), и это произошло. Но примерно за 40 лет до этого, после того как было сделано это пророчество, Иисус принес жертву, которая соответствовала требованиям иудейского закона и устранила необходимость в храме. Через три года после этого Иегова посчитал нужным исполнить обетование, данное Аврааму, когда Петр принял Корнилий, приняв народ всех народов одинаково в завет Божий (Ге 22:18; Га 1:18; Деян 9:24-43, 10:1-35), но Израиль остается очень важным, как писал Павел, ибо это был первый народ, которого Иегова избрал, чтобы быть благословленным и «священные слова Бога». Из-за этого неправильно игнорировать иудейских мудрецов, когда мы пытаемся пролить пророчество, как благую весть, как мы, возможно, видели в отношении 40 лет явного неодобрения Иеговы на храмовых службах. Какую жертву принес Иисус, и как это объясняет такие потери, понесенные тогда иудейским священством?

[1](*Wars of the Jews, Book V, Chapter 3, paragraph 1 (c. 75 CE), by Flavius Josephus, transl. by William Whiston (1737)*)
[2](*Planetary, Lunar, and Stellar Visibility v. 3.1.0, Nov 20 2006, by Rainer Lange and Noah M. Swerdlow, using code developed by Steve Moshier*)
[3](*R. Gautschy, "Monddaten aus dem Archiv von Illahun: Chronologie des Mittleren Reiches", Zeitschrift für Ägyptische Sprache und Altertumskunde 178, Vol. 1, 2011, 1-19. http://www.gautschy.ch/~rita/archast/mond/mondeng.html*)
[4](*Римлянам 3:2*)

Above: Christ Healing the Blind, Metropolitan Museum, New York *(c. 1570 painting by El Greco (Domenikos Theotokopoulos))*

end of Глава 1: Астрономические даты и настоящая Земля

Глава 2: Обратный расчет вчерашних дней

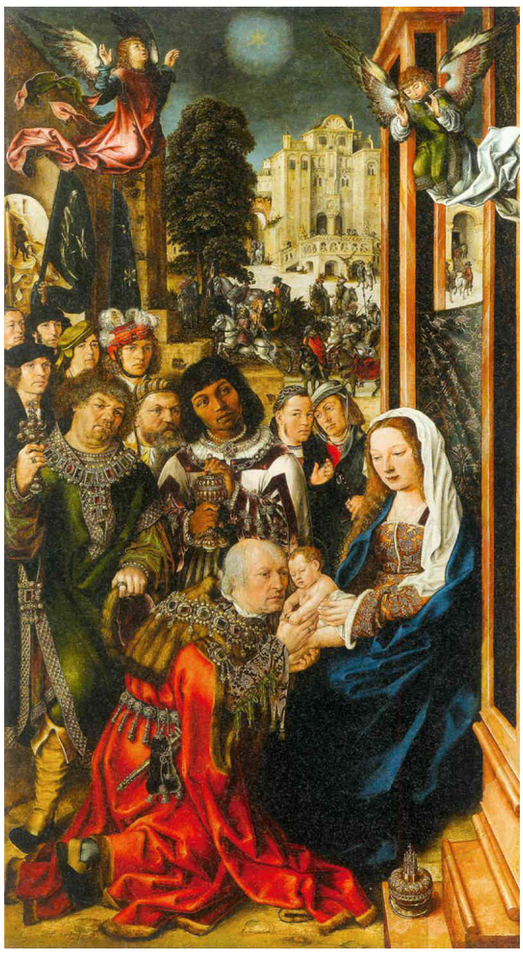

Above: Adoration of the Magi, Musée du Louvre, Paris *(c. 1510 painting by Ulrich Apt The Elder, Oil on panel, 125 x 71 cm)*

One day after another day causes speech to bubble forth, And one night after another night shows forth knowledge.
(*Psalms 19:2/Rus 18:3, New World Translation (1984)*)

День дню передает речь, и ночь ночи открывает знание.
(*Псалтирь 18:3, Синодальный перевод, Russian Synodal Translation (1876)*)

21 Когда в 70 г. н.э. Второй Храм был разрушен, выяснилось также, что священники потеряли единственную генеалогическую запись о родословной, имеющую право действовать в качестве священников:

Официальные генеалогии евреев были уничтожены, а не царем Иродом Великим, как утверждал Африкус. в начале третьего века, но, очевидно, Римляне на разрушении Иерусалима в 70 г.до н.э. (Против Апиона, Ф. Иосиф, I, 30-38 [7]; The Иудейская война, II, 426-428 [xvii, 6]; VI, 354 [vi, 3])) С тех пор евреи не могут установить. их спуск даже по двум самым важным линиям, Дэвид и Леви.
(*Insight On The Scriptures, Vol. 1, p. 909 (2018)*)[1]

Потеря их священнической генеалогии, безусловно, является эффективной гарантией против продолжения традиционного поклонения иудеям в Храме, тем самым положив конец Закону Торы. Но если иудейская религия закончилась, то что ее заменило?

[1](*Insight On The Scriptures, Vol. 1, p. 909 (2018)*)

◇◇◇◇◇◇◇◇◇◇◇◇◇◇◇◇◇◇◇◇

22 Пророчество Иезекииля исполнилось и во время разрушения Первого Храма, в

конце 40 лет, начавшихся в 13-ом году Иосии.[1] Иосией правил 31 год, затем 11 лет Иоакима и 10 лет Седекии, таким образом 31 + 11 + 10 - 12 = 40. [2,3] Затем Иерусалим был разрушен летом 587 г. до н.э. [4,5] Мы также отметили, что прошло 40 лет с 1-го года Соломона (1017 г. до н.э.), пока Северное царство не откололось от Иудеи и Вениамина в 977 г. до н.э. (Реховоам Y1).[6,7] Но эти исполнения верны и в других хронологиях. 40 лет до разрушения 70 г. н.э., положившего конец Второму еврейскому храму, могут быть связаны с событием 30 г. н.э., если оно точно выполнено. В этом году происходит феноменальное совпадение: 30 г. н.э. - это единственный год между 26 и 36 гг. н.э., в течение которого определенное еврейское празднование проходило в **три отдельные даты в одну неделю** на протяжении нескольких сект. Этими сектами являются эссены, саддукеи и фарисеи. Согласно исследованиям, проведенным в Свитках Мертвого моря, эссенские дни недели не совпадали с обычным календарем, так как каждый год в качестве среды они назначали бы нисан 01. Это означало, что нисан 14 всегда был для них вторником, начиная с вечера понедельника, а может быть и вечером вторника. Тем не менее, этот вторник был для них 13 дней после весеннего равноденствия каждый год, когда они начинали год. В 30-м году н.э. Эссенская Пасха, похоже, предшествовала саддукеям на один или два дня. **Без этого нет простого способа описать события, как сказано в евангельских повествованиях об Иисусе.** Надеемся, что мы вернемся к этому важному моменту позже, чтобы он мог усилить последующую дискуссию.

[1](*Иеремия 1:2-3, 25:3*)
[2](*2 Царей 22:1; 2 Летопись 34:1*)
[3](*2 Царей 23:36; 2 Летопись 36:5*)
[4](*2 Царей 25:2; Иеремия 52:5*)
[5](*B4 Chronology- History of Babylon (2015), Ch. 1 paragraphs 1-4, 1-8a, 1-8b, by Ward Green et al.*)
[6](*The Uncut Tut (2016), Ch. 10 paragraph 2, by Ward Green et al.*)
[7](*The Crucible of Credible Creed (2012), Ch. 9 paragraph 2, by Ward Green et al.*)

◇◇◇◇◇◇◇◇◇◇◇◇◇◇◇◇◇◇◇◇

23 Причины, которые потребовались до этого времени, чтобы добраться до сути написания об этом, многообразны, но включают в себя: 1) это очень религиозно важный вопрос для многих людей, 2) это сложная проблема, и 3) мне не хватало знаний. Даже с твердым пониманием многих граней, которые управляют соответствующими календарями, это почти бросает вызов логике. Кроме того, даже когда мы признаем, что решение найдено, вторичные линии логики могут продолжаться некоторое время. Я не хочу вводить противоречия в эту очень важную тему, поэтому я колебался, чтобы начать, потому что, если мы не будем осторожны, мы можем подорвать верующих, или даже нашу собственную веру, отвлекая внимание от Иисуса. С другой стороны, если мы не напишем что-то, что подтверждает веру в нашего Господа, то это будет еще хуже. Только установив в этом году 30 г. н.э. в качестве даты распятия в нашем собственном разуме, и только тогда, мы видим, как предыдущие события, такие как рождение Иисуса, например, или Даниила 9:27, могут быть сделаны, чтобы стоять или падать. Мы должны знать, что нигде в Священном Писании не было указания (пусть читатель воспользуется проницательностью) на **середину** «Недели» Даниила и ее значение. Как обычно бывает с пророчеством, многократное исполнение - это способ, которым его лучше всего понять или лучше всего исполнить. *Вопрос в том, в какой степени середина*

недели Даниила 9:27 приходится на 30-ый год н.э., если это вообще происходит? И как год 30 г. н.э. влияет на год рождения? Прежде чем мы рассмотрим это, труды Павла, который после обращения был «апостол для других народов», а также книга Деяний Луки и гражданская история того времени дают нам больше информации о каких-либо конкретных годах.[1-3].

[1](*Римлянам 11:13*)
[2](*Луки 1:3*)
[3](*Деяния 1:1*)

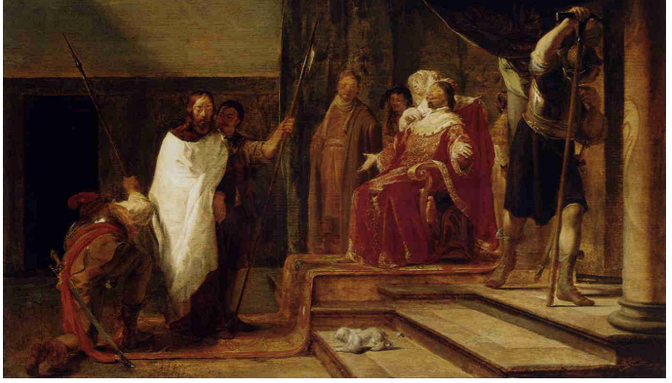

Above: Christ before Herod Antipas, Museum of Fine Arts, Budapest *(17th century painting by Nicolaus Knüpfer, Oil on panel, 18 x 24 in)*

◇◇◇◇◇◇◇◇◇◇◇◇◇◇◇◇◇◇◇◇

24a Лука писал, что он старался написать свое повествование Феофилу (Лука 1:3) *точно и последовательно,* и его стремление к основательности стоит в том же стихе. Лука был врачом и возлюбленным (Кол. 4:14), поэтому он, очевидно, был образован, и его написание Деяний, как мы видим из упоминания в них Феофила и Евангелия от Луки, может быть оправдано с точки зрения его атрибуции. Из книги Деяний Апостолов мы узнаем, что Павел (т.е. Савл) был поражен слепотой во время поездки в Дамаск.[1] Встреча Павла Иисуса по дороге в Дамаск, как здесь описано в повествовании Луки в Деяниях Апостолов, возможно, является тем же самым событием, которое Павел описывает во 2Коринфянам 12, стих 2, как «унесён» «к третьему небу». Событие, которое знаменует обращение Павла в христианство около Дамаска, о котором мы молимся, не будет умаляться, если мы будем использовать его в качестве хронологического указателя в нашем обсуждении. Ранее Павел был ярым противником христианства, одобряя до того, как был казнен христианский пророк Стефан.[2]

24b Во 2 Коринфянам 11:30-33 Павел пишет о своем побеге в Дамаске, который из послания к Галатам датируется тремя годами после того, как он увидел яркий свет на дороге.[3] В Галатам 1:18 он упоминает о том, что прошло три года, после чего он отправился в Иерусалим, чтобы посетить Кифу (также известную как Петр), что в контексте Галатам 1:16 может просто означать три года после его обращения. [4,5] Павел продолжает в Галатам 2:1, упоминая, что интервал в 14 лет применяется ко второму его визиту в Иерусалим, который был с Варнавой, и наиболее просто понимается как 14 лет после первоначального обращения. [6] Согласно этому, Павел посетил Иерусалим дважды за 14 лет после принятия Христа, первый визит был через три года, а второй визит с Варнавой. Такова логика, по которой пришло понимание. Мы просто теоретически утверждаем, что эти три и 14-летние интервалы измеряются со времени обращения Павла на пути в Дамаск, хотя, на наш взгляд, они могут быть либо инклюзивными, либо эксклюзивными. Мы имеем в виду, что 13 годы исключительно равны 14 годам включительно. Если обращение Павла было в 30 г. н.э., то он, вероятно, посетил Иерусалим, таким образом, в 30 + 13 = 43 г. н.э. (исключительно = 44 г. н.э.). Но, если Павел был обращен в христианство в 31 г. н.э., то включительно = 44 г. н.э.[7] Логика, таким образом, настолько ясна и проста, насколько это возможно.

[1](*Деяния 9:3-9; 13:9*)
[2](*Деяния 8:1*)
[3](*Галатам 1:15-18*)
[4](*А именно. Га 1:16: «...я не стал тотчас советоваться с плотью и кровью...» Га 1:18: «Потом, спустя три года,...»*)
[5](*Это предположение, которое мы сделали, и, основываясь на этом предположении, мы переходим к следующему*)
[6](*Viz. Га 2:1 «Затем, через четырнадцать лет, я снова поднялся в Иерусалим с Варна́вой...» «С Варнавой» означает здесь только одно посещение Иерусалима с Варнавой.*)
[7](*31 + 13 = 44 г. н.э.; 44 - 31 + 1 = 14 годы включительно*)

◇◇◇◇◇◇◇◇◇◇◇◇◇◇◇◇◇◇◇◇

25 Это важно, потому что второй визит Павла также упоминается в Деянии 11:28-30, и если нас здесь удерживает простая логика, то это может только усложнить ситуацию. Во-первых, давайте поищем в книге Деяний Апостолов первое посещение Павла в Иерусалиме, после чего обнаруживаем, что Павел покидает Дамаск «много дней» после своего обращения, что согласуется с тремя годами Галатам 1:18, и прибывает в Иерусалим после побега из Дамаска, о чем ясно сказано во 2 Коринфянам 11:32-33 (Деян 9:22-26). Таким образом, Павел прибывает в Иерусалим во время своего первого визита, как сказано в Деянии 9:26, а его второе посещение ясно, как видно из Деяния 11:28-30 и Деяния 12:1-25, где в Писании есть довольно чудесное совпадение с гражданской летописью, относящейся к времени его второго визита. **Здесь, в промежутке между тем временем, когда Павла и Варнаву послали в Иерусалим (Деян. 11:30) на служение по оказанию помощи, и их последующим отъездом (Деян. 12:25), мы читаем, как сказано Лукой, что царь Ирод Агриппа I умирает (Деян. 12:1-23).** Это не тот самый царь Ирод, который умер вскоре после рождения Иисуса, а более поздний царь Ирод, дата смерти которого задокументирована в гражданской истории, как в 44 г. н.э.[1-3] Кроме того, Иосиф сообщает, что во время прокуратуры Куспия Фада и Тиберия Юлия Александра, **«вероятно» 44-48 гг. н.э.,** в том числе и в 44 г. н.э. (когда Павел посетил Иерусалим), голод был объявлен Иосифом. [4-6] Представляется возможным надежное историческое обоснование этих дат: одно примерное хронологическое указание на апостольскую историю, по мнению ученого г-на Ф. Ф. Брюса (1962 г.).[7,8]

[1](*The Cambridge History of Judaism, Volume 3, The Early Roman Period (2008), Chronological Table, p. xxxvi, Edited by William Horbury, W. D. Davies, and John Sturdy. В нем говорится, что год смерти Ирода Агриппы I - 44 г. н.э. В Деянии 12:1 он называется «Ирод», а вскоре после этого умирает от «червей» в Деянии 12:23. The book "Bearing Thorough Witness" About God's Kingdom (2009), Chapter 10, par. 19, by the Watch Tower Bible and Tract Society of Pennsylvania, states that one reference work indicates: «Профессиональная точность Люка, как врача, представляет ужас смерти [Ирода],» **primary source:** A Bible Handbook to the Acts of the Apostles (1999), edited by Mal Couch, p. 297*)
[2](*The Cambridge History of Judaism, Volume 3, The Early Roman Period (2008), p. 142, Edited by William Horbury, W. D. Davies, and John Sturdy, states: «через 44 г. н.э. Король Агриппа I внезапно умер,» see [1], above.*)
[3](*Ирод Великий правил во время рождения Иисуса, затем Ирод Антипа, затем Ирод Агриппа I, как кажется, общепринятым в гражданской истории.*)
[4](*"Christianity Under Claudius," Bulletin of the John Rylands Library 44 (March 1962): 309-326. p. 309, by F.F. Bruce*)
[5](*Antiquities, XX, Ch. 5, sec. 2, by Josephus. Это относится к прокуратурам Иудеи **во множественном числе,** что означает, что голод начинается во время правления Фадуса. See [6], below.*)
[6](*Ibid., XX, Ch. 1, sec. 1, See [5], above.*)
[7](*"Christianity Under Claudius," Bulletin of the John Rylands Library 44 (March 1962): 309-326. p. 309, by F.F. Bruce*)
[8](*Paragraph 7-4, below*)

Above: Conversion on the Way to Damascus, Santa Maria del Popolo, Rome *(1600-1601 painting by Caravaggio, Oil on canvas, 230 x 175 cm)*

◇◇◇◇◇◇◇◇◇◇◇◇◇◇◇◇◇◇◇◇

26 В *Благословенной Гринеалогии* мы уже видели, как истинные даты позволяют добавлять новые факты.[1-3] Это может позволить затопить нас большим количеством фактов. Хотя я до сих пор не спешил с идеями, связанными с этим, мудро быть скромным и идти медленно.[4] Со слов апостола Павла из Библии мы имеем твердое свидетельство о том, что прошло 13 лет и более после распятия Иисуса Христа, прежде чем Павел совершил свой второй визит в Иерусалим, а свидетельство Луки в Деяниях Апостолов глава 12 - о том, что Ирод Агриппа умер в то же самое время, что Павел совершил с Варнавой. Хотя мы не доверяем гражданской истории больше, чем Библейской книге Деяний, смерть Ирода Агриппы I дана в 44 г. н.э. согласно таким имеющимся историческим свидетельствам. Был также голод, пророчествовавший Агабус, который от Деяний 11:28 произошел во время императора Claudius во время этого министерства помощи Barnabas и Павла. Цезарь Клавдий правил от 24-ого января 41 CE до 54 г. н.э. Христианский историк Оросий писал, что «самый серьезный голод произошел по всей Сирии» в четвертый год правления Клавдия, год, который точно соответствует 44 г. н.э.[5] Из этого следует, что распятие выглядит как в 30 г. н.э. Но Оросий имеет больше сказать, утверждая, что губернатор Палестины Понтий Пилат сделал доклад императору Тиберия, а Тиберий - римскому сенату, «о страстях и Воскресении Христовых», вера в Божественность Христа, будучи и тем, и другим достаточно мотивирована, чтобы Тиберий предложил сенату, чтобы «Христос был бог» (Оросий получает сильную бодрость от Тертулия, который утверждает, что Пилат был по совести христианином).[6,7]

[1](*Joseph (2009), by Rolf Ward Green, "We can know, when all of known history fits with the Bible, and when more information and dates can be added, and still cause no conflict in the facts."*)
[2](*The Ark Of Urartu (2010), Chapter 11 paragraph 8, by Rolf Ward Green and A. R. Rutledge*)
[3](*The Crucible of Credible Creed (2012), Chapter 10 paragraph 1, by Ward Green et al.*)
[4](*Притчи 11:2*)
[5](*The Seven Books of History Against The Pagans, Book 7, by Paulus Orosius, transl. by Roy J. Deferrari (1964), p. 296*)
[6](*Ibid., p. 290*)
[7](*Tertullian's Apology For The Christians, Chapters V and XXI*)

Above: Pontius Pilate Inscription, Pontius Pilate Stone, Israel Museum
(Second Temple period)

◇◇◇◇◇◇◇◇◇◇◇◇◇◇◇◇◇◇◇◇

27a Есть еще два свидетеля, данные Оросием в связи с датой распятия, одним из которых является смерть Сеяна, датированная писаниями Тацита. Сеян был убит Тиберием за попытку восстания, но это произошло после того, как Сеян «наиболее упрямо» воспротивился принятию христианства, в то время, когда римский император Тиберий предложил Сенату официально обожествить Христа, от чего они отказались, потому что они, по словам Оросия, не первые, с кем советовались. Таким образом, эти события происходят после воскресения Иисуса.[1] В Таците смерть Агриппины дается как выпадающая в точный день через два года после смерти Сеяна. Смерть Агриппины датируется Тацитом 33 г. н.э.[2,3] Сеянус умирает, следовательно, в тот же день (18 октября) 31 г. н.э.[4] Принятие всего этого потребовало бы даты распятия до 18 октября 31 г. н.э., что означает, что это поддерживает распятие и воскресение, произошедшие в 30 г. н.э., и согласуется с 44-й CE, 14-й год после того, как обращение Павла, годом смерти царя Ирода Агриппы I. **Далее Оросий дает нам год распятия Господа Иисуса Христа, датируемый 17-м годом Тиберия, который с 1-го года в 14 г. н.э. является сейчас примерно 30 г. н.э.:**[5]

14 + 17 - 1 = 30 г. н.э. (Распятие Иисуса)

27b От количества лет служения Иисуса мы можем теперь определить год его крещения Иоанном Крестителем.

[1](*The Seven Books of History Against The Pagans, Book 7, by Paulus Orosius, transl. by Roy J. Deferrari (1964), pp. 290-291*)
[2](*The Annals, Book VI, 15-25, by Tacitus*)
[3](*List of Roman Consuls, 33 CE*)
[4](*The Annals, Book VI, 25 bottom, by Tacitus*)
[5](*The Seven Books of History Against The Pagans, Book 7, by Paulus Orosius, transl. by Roy J. Deferrari (1964), p. 291*)

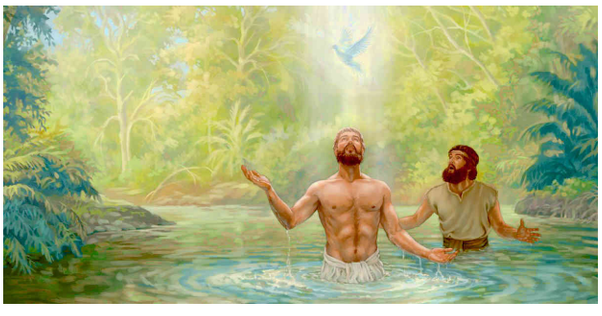

Above: Baptism of Jesus *(Jehovah's Witnesses, and adjusted by WG Feb 20 2021)*

◇◇◇◇◇◇◇◇◇◇◇◇◇◇◇◇◇◇◇◇

28a До сих пор мы не прибегали ни к каким аргументам, основанным на консенсусе, поскольку большинство часто ошибалось. Даже если у нас есть мнение большинства, мы можем ошибаться, но мнение меньшинства не гарантирует правильности. Как христиане, мы пытаемся найти узкий жизненный путь.[1] Мы прокладываем себе путь назад, начиная с 70 г. н.э., начиная с 40 последних лет событий во Втором Храме. Вера в то, что на события этих лет повлияло распятие Иисуса Христа в 30 г. н.э., кажется разумным объяснением с христианской точки зрения. Теперь мы можем рассмотреть пророчество Даниила и периоды времени, связанные со служением Иисуса, период которого, похоже, составляет около трех с половиной лет, или половину недели из семи лет, как это видно из пророчества Даниила:

> **Он сохранит соглашение в силе для многих на одну неделю, а в середине недели он прекратит жертву и дарственное приношение.**
> **(*Даниил 9:27, Священное Писание — Перевод нового мира, Переведено с английского издания «Священное Писание — Перевод нового мира», исправленного в 1984 году, English: Translated from the English edition of New World Translation of the Holy Scriptures (1984 [Reference Version]), Russian translation 2007*)[2]**

28b «Семьдесят недель определены», как пророчество начинается с 24-го стиха, «чтобы положить конец преступлению, прекратить грех, искупить беззаконие... запечатать... помазать Святое святых.»[3] Каждая неделя может относиться к семи годам, а полторы недели - это затем три с половиной года, напоминающие или похожие на Даниила 7,25 и Откровение 12,14, где выражение «время, времена и полвремени» определяется как три с половиной года (1 раз плюс 2 раза - это три), или из Откровения 12,6 - 1260 дней (3,5 x 360 дней).

[1](*Матфея 7:13-14*)
[2](*Даниил 9:27, New World Translation of the Holy Scriptures (1984, Reference Version)*)
[3](*Даниил 9:24, New World Translation of the Holy Scriptures (1984, Reference Version) and the American Standard Version (1901)*)

◇◇◇◇◇◇◇◇◇◇◇◇◇◇◇◇◇◇◇◇

29 Когда упоминается 1260 дней, это подразумевает период времени, который является точным к самому дню, который возможно мог бы объяснить почему так много вычислений были сделаны на пророчестве Даниила 9:24-27, пытаясь быть очень точным, даже пытаясь быть точным к в пределах одного, буквального дня. Однако в 9-й главе книги Даниила у нас есть «недели», как указано для 7-летних периодов, и без всякого упоминания «дней».[1] **Таким образом, вместо этого, как представляется, требуется точность примерно в полнедели в период 70 недель.** Это осознание пришло мне в голову только после многочисленных испытаний и наблюдений с точными расчетами, которые можно сделать более или менее изобретательно. Использование человеческой изобретательности для извлечения большего удовлетворения из пророчества, безусловно, не является целью

пророчества.[2] Но очевидно, что существуют различные способы интерпретации высказывания, и многократное удовлетворение является предпочтительным. Светская история не является надежным источником, из которого можно черпать сведения об исполнении пророчества, и, тем не менее, иногда это может быть единственный источник, который кажется доступным. В случае с Даниилом 9:24-27, среди верующих есть разногласия по поводу даты начала 70 недель, одни говорят, что она относится к Езре 7:7 или к 7-му году Артаксеркса, а другие к Неемия 2:1-8 в 20-м году Артаксеркса. Существуют также разногласия по поводу того, что является датой для года 1 Artaxerxes, что действительно имеет значение. Флойд Нолен Джоунс занимался подобными вещами.[3,4]

[1](*9:24 «Есть семьдесят недель, которые были полон решимости на вашем народе и на святом городе, чтобы закончить проступок, и закончить от греха, и чтобы искупить ошибку, и чтобы принести в праведности на неопределённое время, и для того, чтобы запечатлеть печать на видении и пророке и на помазании Святого святых. 25 И вы должны знать и иметь представление о том [что] от продолжения [слова], чтобы восстановить и восстанавливать Иерусалим до Мес-si'ah [Вождя], будет 7 недель, также 62 недели. Она вернется и будет перестроен, с публикой. квадрат и ров, но в проливах времен. 26 «И после шестидесяти двух недель Мессия будет сокращен уехать, ничего для себя не имея. «И город, и святое место народа лидера, который придет воля довести до их гибели. И конец будет Наводнение. И пока не закончится война, что такое решили, что это опустошение. 27 «И он должен хранить завет, действующий для многих в течение одной недели; и в половине недели он будет приносить жертвы и подарочное предложение прекратить. «И на крыле отвратительные вещи будут единственной причиной опустошение; и до тех пор, пока истребление, то самое, что было решено, будет выливаться и на того, кто лежит в пустыне.» New World Translation (1984, Reference Version)*)
[2](*2 Петра 1:21*)
[3](*The Persian Problem: The Difficulties Encountered in the Holy Scriptures with the Kings of that Empire Historically and Biblically Resolved (2019) Second Edition, The Persian Problem Resolved, Chapter 7, by Floyd Nolen Jones, pp. 111-134*)
[4](*See also Historical Notes at the end of this article*)

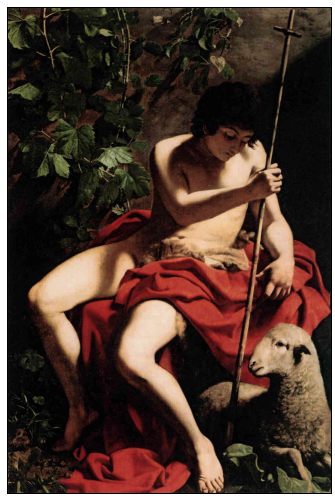

Above: St. John the Baptist, Museo-Tesoro Catedralico *(1597-1598 painting by Caravaggio, Oil on canvas, 169 x 112 cm)*

◇◇◇◇◇◇◇◇◇◇◇◇◇◇◇◇◇◇◇◇

210a Господин Джонс в своём «Решении персидской проблемы», стр. 129, предоставляет нам доказательства года распятия Иисуса, а на стр. 131 - дня распятия по Оросию.[1,2] Возраст Луны даётся 14 днями в указанный день, в Оросии (примечание [2]), но я хотел бы отметить здесь, что это не обязательно соответствует 14 нисана - ведь дни зависят от того, как скоро Луна будет видна после соединения. Будем надеяться, что позже мы рассмотрим календарь более полно. Пока что Луна может быть 14 дней на 13 нисане, а именно, когда не видно до двух дней после соединения, и когда нисан 01 начинается накануне первой лунной видимости. Таким образом, мы отличаемся от господина Джонса, а также некоторыми другими способами, вытекающими из его ситуации на 70 неделе. У него Иисус умирает в конце 69 недель, или 483 лет, с Годом 20 Артаксеркса в 454 г. до н.э., что делает год распятия в 30 г. н.э., так как нулевого года не существует.

210b Но 9:27 Даниель **А в середине недели он прекратит жертву и дарственное приношение** не может быть выполнено за исключением нашего Messiah умирает на средней неделе. Середина недели будет предпочтительным временем по мере того как деиствительно все жертвы и подношения подарка заменены Христос. Это приводит к пониманию того, что 70 недель не должны стоять в стороне от 69 предыдущих недель, а скорее Христос может умереть в середине 70-ой недели, так что середина 1-ой недели наступает на 69 недели, ранее жили 483 года ранее чем 30

что середина 1-ой недели наступает на 69 недель раньшеили 483 года раньше чем 30 г. н.э., которое все еще как раз 454 г. до н.э. Затем в 33 г. н.э., когда Петр принимает первых язычников, **заканчивается 70-я неделя для иудеев, которые теряют исключительность по отношению к Иегове как к его избранному народу.**[3,4]

[1](*The Persian Problem: The Difficulties Encountered in the Holy Scriptures with the Kings of that Empire Historically and Biblically Resolved (2019) Second Edition, The Persian Problem Resolved, Chapter 7, by Floyd Nolen Jones, p. 129, footnotes 5-8*)
[2](*Ibid., p. 131, footnote 3*)
[3](*Деяния 10:34,35*)
[4](*Paragraph 7-9, below*)

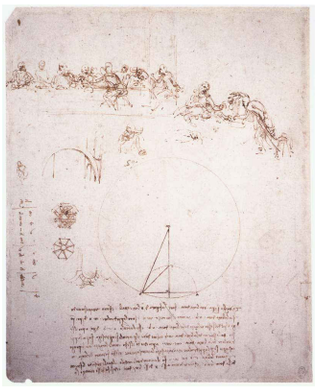

Above: Study for the Last Supper, Royal Library, Windsor *(1494-1495 drawing by Leonardo Da Vinci, Pen and ink on paper, 266 x 214 mm)*

◇◇◇◇◇◇◇◇◇◇◇◇◇◇◇◇◇◇◇◇

211a Причина, по которой это лучшая интерпретация, снова видна с начала 1-ой недели, которая сейчас находится на, г. до н.э. 458/457, что было бы около 7-ого года Артаксеркса под вариантом зрения, с 1-ым годом как 464:

490 - 458 + 1 = 33 г. н.э. (Петр приветствует язычников)

211b Это еще раз привилегия поделиться этими новыми взглядами. Взгляды различных христиан частично примирились. этим пониманием, так что мы получаем многократное удовлетворение. Год 30 г. н.э. для распятия - это единственный год на этот момент, который предлагает исполнение слов Дэниела в Даниеле 9:24-27 таким образом, но предлагает ли он больше? Конечно, крещение Иисуса от Иоанна приходит от 30 г. н.э. как три с половиной года назад, что является осенью 26 г. н.э., то есть через 483 года после 458 г. до н.э., также:

483 - 458 + 1 = 26 г. н.э. (Иисус, крещенный Иоанном)

211c После своего крещения, Иисус начинает Свое служение в 26 г. н.э.. Иудеям отныне дано семь лет, чтобы войти в Новый Завет, прежде чем язычники войдут в него. Завет Иеговы с Израилем остается в силе до 33 г. н.э., в течение которых они остаются его единственным народом. Время до Мессии Вождя дано в виде 7 недель, а также 62 недель, которые мы можем рассмотреть дополнительно.

212a «После 62 недель Мессия будет отсечена», составляет часть пророчества Даниила, и это проблема для нас, если не добавить к нему 7 недель, и не опередить его. Тем не менее, 69 недель все же кажутся выполненными. Тем не менее, здесь есть нечто гораздо более интересное, когда 62 недели отсчитываются от 454 года до н.э., в этом году это 20-й год Артаксеркса для мистера Джонса, выше. Когда мы вычитаем 62 недели (434 года) из 454 г. до н.э., мы приходим к 20 г. до н.э., 18 году царя Ирода, важному году, так как в 20 г. до н.э. он начинает восстанавливать Храм. [1] Только 49 лет (7 недель) спустя наступает 30 г. н.э., год распятия, когда Мессия отрубается, или умирает. Однако еще более отрадно то, что в Иоанна 2:20 иудеи говорят Иисусу на Пасху, сразу после того, как он начинает свое служение, и таким образом в 27 г. н.э., что Храм «был построен за 46 лет», что означает, что он был основан Иродом за 46 лет до 27 г. н.э. или в 20 г. до н.э:

46 - 27 + 1 = г. до н.э. 20 (18 год правления царя Ирода)

212b Пророчество Даниила имеет многократное исполнение с датой распятия в 30 г. н.э., как показывают эти примеры. Каждый главный момент происходит *в середине недели.* С середины 1-й недели до середины 70-ой недели - это продолжительность 69 недель лет, или 30 г. н.э. Может ли это быть середина другой недели, которая закончилась в 70 г. н.э. (или 73 г. н.э. в Масаде) и началась с рождения Иисуса? Будем надеяться, что до этого мы дойдем позже.

[1](*Antiquities, XV, Ch. 11, sec. 1, by Josephus*)

end of Глава 2: Обратный расчет вчерашних дней

Глава 3: Тиберий, Ирод, Астрономия, Свидетельство

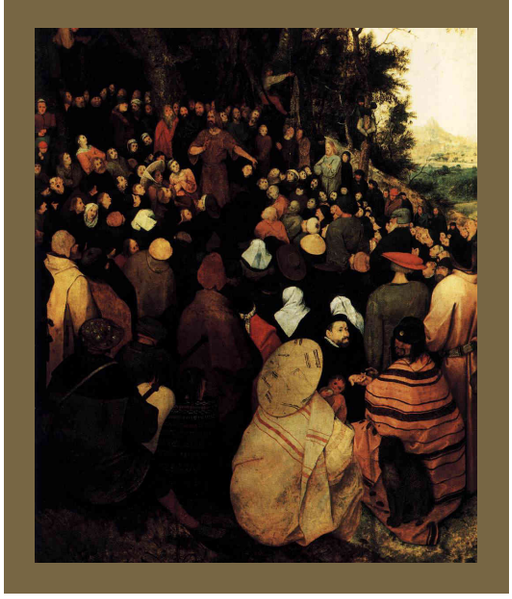

Above: The Sermon of St John the Baptist, Szépművészeti Múzeum, Budapest *(1566 painting by Pieter Bruegel The Elder, Oil on wood, 95 x 160.5 cm, detail)*

There is no speech, and there are no words; No voice on their part is being heard.
(*Psalms 19:3/Rus 18:4, New World Translation (1984)*)

Нет языка, и нет наречия, где не слышался бы голос их.
(*Псалтирь 18:4, Синодальный перевод, Russian Synodal Translation (1876)*)

31a Крещение Иисуса в 26 г. н.э. вписывается в дату 30 г. н.э. за его воскресение, при этом служение длилось 42 месяца. Работая в обратном направлении, начиная с 70 г. н.э., мы нашли логическое основание для крещения в 26 г. н.э., и в Книге прочитано: Луки:

> **В пятнадцатый год правления цезаря Тибе́рия, когда Понтий Пилат был правителем Иудеи, Ирод был правителем области Галилея, его брат Филипп правителем области Итуре́я и Трахонитской области, а Лиса́ний был правителем области Авилине́я, в дни Каиа́фы и старшего священника Анны, было слово Бога к Иоанну, сыну Заха́рии, в пустыне.**
> **(*Луки 3:1-2 New World Translation of the Holy Scriptures (1984, Reference Version), Переведено с английского издания, Russian translation 2007*)[1]**

31b Писание из Луки 3:1-2, выше, вероятно, является одним из самые сильные причины, по которым некоторые датируют распятие 33 г. н.э. вместо 30 г. н.э., исходя из года Тиберия. 15-ый год после 14-ого - 28-29 гг. н.э. и дата 14 г. н.э. соответствует смерти Цезаря Августа, который также предшествовал Тиберию как императору Римской империи.

[1](*Луки 3:1-2 New World Translation of the Holy Scriptures (1984, Reference Version)*)

◇◇◇◇◇◇◇◇◇◇◇◇◇◇◇◇◇◇◇◇

32a Согласно чрезвычайно тщательной исследовательской статье г-на Джеффри Р. Чадвика (в которой содержится 115 ссылок):

> **Значительное большинство учёных** утверждает что 30 г. н.э. было годом в котором Иисус было распято на сезоне Пасхи. Это не исключительный консенсус, для того чтобы быть уверенным, ибо есть меньшинство которое предлагает другие даты. Однако, соотношение учёных нового завета которые предпочитают 30 г. н.э. над 33 г. н.э. по мере того как год исполнения Иисус больше чем **два к одному.** [акцент добавлен, ред.]
> (*"Dating the Death of Jesus Christ," BYU Studies Quarterly, Volume 54:4 (2016), by Jeffrey R. Chadwick*)[1]

32b Итак, что могло бы заставить серьезных ученых отдать предпочтение 30 г. н.э., когда гражданская дата 1-го Тверийского года - 14 г. н.э., а Луки 3:1 означала бы дату крещения 28-29-й гг. н.э.? В той же статье г-н Чадвик показывает, как календарь различия могут привести к дате уже 27-28 гг. н.э., но какая логика есть, чтобы найти

26 г. н.э. для крещения?

[1](*"Dating the Death of Jesus Christ," BYU Studies Quarterly, Volume 54:4 (2016), by Jeffrey R. Chadwick*)

Above: Detail from Christ Carrying the Cross, Kunsthistorisches Museum, Vienna *(1564 painting by Pieter Bruegel The Elder, Oil on oak panel)*

33a Хотя год 14 CE может быть известен как начало *единственного* правила Тиберия, это не означает, что это год 1 Тиберия в сочинениях Луки. Более того, учитывая, что Лука хорошо известен своей точностью, и он сам утверждает столько же, можно вспомнить нашу предыдущую дискуссию из пункта 1-8 настоящей статьи, где мы находим именно по этому пункту:[1,2]

> ...вместо этого самым **ранним из зарегистрированных предположений о королевских державах** для этих иностранных царей **становится год 1-й,** несмотря на различия, возможные в связи с годами вступления или совместного правления.
> (*Пункт 1-8, выше, выделение добавлено*)[2]

33b Этот метод определения года 1 для иностранных царей, как считают еврейские библейские писатели, можно рассматривать как уменьшающий неопределенность в датах правления царей до одного года максимум там, где избегается множество различных календарей. С этой точки зрения, Тиберий начинал совместно править с. 12 г. н.э., до смерти Августа (согласно Светонию).[3]

[1](*Луки 1:3*)
[2](*Paragraph 1-8, above*)
[3](*The Life of Tiberius, 20-21, by C. Suetonius Tranquillus*)

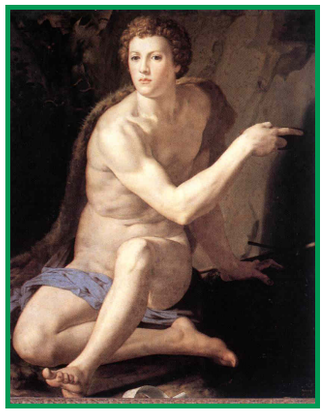

Above: St. John the Baptist, Galleria Borghese, Rome *(1550-1555 painting by Agnolo Bronzino, Oil on wood, 120 x 92 cm)*

◇◇◇◇◇◇◇◇◇◇◇◇◇◇◇◇◇◇◇◇

34a Как и со многими гражданскими датами, ничего определенного может быть известно о дате, когда Тиберий принял королевскую власть вместе с Августом, но Лука, возможно, знал больше, чем мы делаем. Апостол не знал бы в то время, как даты будут записываться или передаваться нам в наши дни. Таким образом, не делая излишнего акцента на 15-ом году Тиберия, как записал Лука, мы, тем не менее, продолжая исследования, отмечаем, что *Фасти Праенестини,* известная надпись, перечисляет на 23 октября 12 г. н.э. триумфальное путешествие Тиберия на колеснице, которое может быть истолковано как незадолго **до или после** обряда его назначения на императорскую власть, от Патеркула:[1-2]

> **После того, как он сломал силу врага своими экспедициями по морю и суше, выполнил свою трудную задачу в Галлии и решил не наказанием, а сдержанностью, расколом, который разгорелся среди вьеннцев, по просьбе отца, чтобы он имел во всех провинциях и армиях власть, равную его собственной, сенатской и римской народности, так постановил. Ибо действительно было нелепо, что провинции, которые он защищал, не должны находиться под его юрисдикцией, и что тот, кто в первую очередь оказывал помощь, не должен считаться равным в чести быть завоеванным. По возвращении в город он отпраздновал победу над панноникийцами и далматинцами, давно причитающуюся ему, но отложенную по причине череды войн.**
> **(*The Roman History, Book II, 121.1-2, by C. Velleius Paterculus*)[2]**

34b Даже если Тиберий получил назначение в королевскую канцелярию в начале 13 г. н.э., мы знаем, что еврейский светский год - это осень-осень, и в любом случае он начинается примерно в октябре, так что 1-й год Тиберия мог бы начаться в 12 г. н.э.

[1](*The Life of Tiberius, 20-21, by C. Suetonius Tranquillus*)
[2](*The Roman History, Book II, 121.1-2, by C. Velleius Paterculus*)

◇◇◇◇◇◇◇◇◇◇◇◇◇◇◇◇◇◇◇◇

35a Август умер 19 августа 14 г. н.э., и к этому событию годовщина Регентских Годов Тиберия была перенесена на эту годовщину, что позволило точно 19 августа 12 г. н.э. начать повторное празднование его Года 1. Но мы должны быть абсолютно ясны, что никакие гражданские свидания не превзойдут Луки, когда он использует самый

ранний, еврейский год, и *фактическое* начало Корулерстве, с Тишри 01 12 г. н.э., датируемое началом 05 сентября, и предположение о Корулерстве Тиберия около 23 октября.[1,2] Таким образом, 26 г. н.э. логично, как «15-й год Тиберия»:

12 + 15 - 1 = 26 г. н.э. (15-й год правления Цезаря Тиберия)

35b **Сохраняется обоснованный принцип движения назад от более поздних дат к более ранним.** Датой 26 г. н.э. как год, в котором Иоанн пришел крестить предполагается тот же самый год, что Иисус крещен.[3] Луки 3:23 комментирует, что Иисус «около 30 лет». Теперь мы можем начать рассматривать год рождения Иисуса.

[1](*Книга Неемия 1:1 и 2:1, по-видимому, ссылается на использование еврейского светского года для датировки лет персидского царя Артаксеркса, поскольку в этом случае месяц Нисана следует за месяцем Кислева в 20-м году Артаксеркса, а Кислев является 3-м месяцем светского еврейского года, с Нисаном 7-м. В противном случае Nisan 1-ый месяц.*)
[2](*Конечно, использование римского календарного года предлагает гораздо более простой способ подсчета 15-го года, так как год 1 в 12 г. н.э., начинающийся в январе, позволяет 15-ый год, начинающийся 26 января г. н.э. (26 - 12 = 14 + месяцев). Люк не дает месяцев, однако, для этих событий, поэтому выбор, какой календарь он использует, остается неясным.*)
[3](*Луки 3:1-21*)

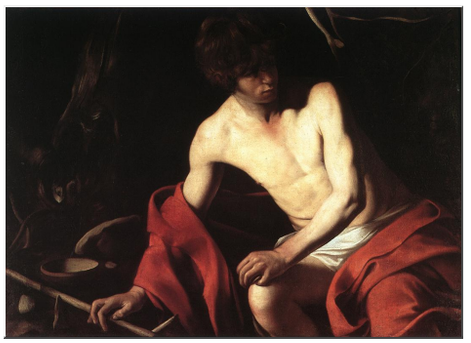

Above: St. John the Baptist, Galleria Nazionale d'Arte Antica, Rome *(1603-1604 painting by Caravaggio, Oil on canvas, 94 x 131 cm)*

36a Установив, что годы Тиберия совпадают с 26 г. н.э. и Книгой Луки, предполагается, что крещение, совершенное Иоанном, произойдет осенью, или, возможно, в конце лета, когда температура воздуха будет благоприятной. Когда «половина недели» Даниила буквально, тогда служение Иисуса составляет три года шесть месяцев, вычисляя обратно от его смерти около середины Нисана весной 30 н.э. до крещения в середине Тишри 26 н.э. (или в сентябре). Очевидно, что дата крещения, дата рождения и возраст Иисуса при крещении связаны между собой, а что касается возраста Иисуса при крещении, то у нас есть только то, что Иисусу было около тридцати лет, что от осени 26 г. н.э. переносит нас обратно в годы до н.э., около 5 г. до н.э., без нулевого года, в возрасте 30 лет:

Нет нулевого года... ноль - это просто разделительная линия...
0-0,75 г. н.э. - первые девять месяцев года 1 г. н.э.
Падение 26 г. н.э. = 25,75 г. н.э.

г. до н.э. 1-0.25 первые девять месяцев года г. до н.э. 1
25.75 - 30 = г. до н.э. 4.25 = Падение г. до н.э. 5
Рождение Иисуса в пределах года перед вышеуказанным:
Конец 6 г. до н.э. - осень 5 г. до н.э. (Рождение Иисуса Христа).

36b Рождение осенью 5 года до н.э. означает возраст 30 лет. С Иисусом, родившимся между концом 6 и падением 5 лет до н.э., в 26 г. н.э. ему от 30 до 31 года, осенью того же года, и «около 30 лет». Используя дробные годы в вышеприведенном вычислении, мы избежали вычитания «нулевого» дополнительного года. Иоанн Креститель был на шесть месяцев старше Иисуса и мог начать крещение весной 26 г. н.э., когда ему было также 30 лет, так как в Луки 1:26 сказано, что мать Иоанна Елисавета была на пятом месяце беременности от Иоанна, когда Мария зачала от Духа Святого.

◇◇◇◇◇◇◇◇◇◇◇◇◇◇◇◇◇◇◇◇

37a Иоанн был сыном левита Захария, который в это время служил священником во Втором храме в Иерусалиме.[1] Одним из требований Закона Моисеева в Числе 4:3 было то, что левиты начинают официальное служение в возрасте 30 лет. Иисус, хотя и не левит, пророчески служит «по образу Мелхиседека», Царя-Присвященника.[2-4] Это делает возраст 30 лет подходящим возрастом для того, чтобы и Иоанн Креститель, и Иисус Христос начали проповедовать.[5,6]

37b Осень 26 г. н.э. для крещения Иисуса делает рождение в 6 г. до н.э. определенной возможностью для него, как мы уже показывали в пункте 3-6а, выше, и в 26 г. н.э. ему может быть от 30 до 31 года, с поздним рождением в 6 г. до н.э. Следующим соображением является смерть царя Ирода, который приказал убить мальчиков вскоре после рождения Иисуса, указав возраст два года и младше.[7]

[1](*Луки 1:5-8*)
[2](*Бытие 14:18*)
[3](*Псалмы 110:4*)
[4](*Евреям 5:6,10; 6:20, 7:1-17*)
[5](*Луки 3:3*)
[6](*Луки 3:23*)
[7](*Матфея 2:16-18*)

Above: Journey of the Three Magi to Bethlehem, New York Historical Society, New York
(1638-1640 painting by Leonaert Bramer, Oil on panel, 79 x 107 cm)

◇◇◇◇◇◇◇◇◇◇◇◇◇◇◇◇◇◇◇◇

38a Традиционная дата смерти царя Ирода - 4 г. до н.э.[1] Называется Ирод Великий, его смерть, датированная апрелем того же года (4 г. до н.э.), логически не могла предшествовать его собственному повелению зарезать юношей, и между рождением Иисуса в конце 6 г. до н.э. и смертью Ирода двумя годами позже, по-видимому, существует прекрасное соответствие. Были мудрецы с востока, которые видели «звезду» примерно во время рождения Иисуса и пришли в Иерусалим.[2] Из Матфея 1:7-12, ужасный приказ Ирода убивать всех младенцев в Вифлееме от **двух лет и ниже** зависит от сведений, которые он получает от астрологов или мудрецов, а значит, зависит и от времени, которое им потребовалось, чтобы отправиться в Иерусалим. Исходя из этих обстоятельств, не представляется вероятным, что дата рождения Иисуса после конца 6 г. до н.э., или что Ирод мог умереть раньше апреля, 4 г. до н.э.

38b Если это истинные даты этих событий, то нет ни малейшей возможности для их изменения, но они произошли таким образом, что предлагают высокое происхождение.[3] Смерть Ирода в 4 г. до н.э., как принято считать, предлагает сделать датой рождения Иисуса более ранней, чем 5 г. до н.э., так что распятие произойдет не позднее, чем через 34 года, включая три с половиной года служения Иисуса, которое сейчас явно не поддерживает распятие после 30 г. н.э.![4] Таким образом, год распятия в 30 г. н.э. подкрепляется тем, что Ирод умер в апреле 4 г. до н.э., точным происхождением. Теперь мы можем исследовать дату рождения Иисуса, конец 6 г. до н.э.

[1](*Древности, XIV, гл. 16, сек. 4, Иосифом [Здесь описывается завоевание Иерусалима в 37 году до н.э. и смерть Антигона, устроенная Иродом в то время путем подкупа Антония]; Древности, XVII, гл. 6, сек. 4, последнее предложение, Иосиф [Здесь Иосиф упоминает затмение Луны, и, по словам его переводчика Уильяма Уистона, это единственное затмение любого из «светильников», которое упоминается Иосифом «в любом из своих сочинений». Оно было определено мистером Вистоном как лунное затмение 13 марта 4 г. до н.э. и также было широко принято в качестве такового]; Древности, XVII, гл. 8, сек. 1, Иосифом [Ирод умирает в 4 г. до н.э., что подтверждено затмением 13 марта в гл. 6, выше, и дано как 34 года спустя после того, как Ирод обеспечил смерть Антигона в 37 г. до н.э., которая приходит в 4 г. до н.э. (с учётом лет включительно)]*)
[2](*Матфея 2:1-6*)
[3](*cf. Trojan War (2015), Chapter 4, paragraphs 7, 11, and Chapter 12, paragraph 4, by Ward Green et al., где мы рассматривали происхождение как связанное с плотностью и, следовательно, более тесной корреляцией хронологии*)
[4](*Луки 3:23*)

◇◇◇◇◇◇◇◇◇◇◇◇◇◇◇◇◇◇◇◇

39a В моей статье, *Green,* я сообщил о новом признаке рождения Иисуса в годе 6 BC, в монетах 1-ого столетия. Господин Михаил Р. Молнар обнаружил в этих монетах дату, отмеченную «Звездой» в еврейском созвездии Овна, и соотнес ее с Юпитером и Луной в 6 году до н.э., а также с Луной, затменившей Юпитер («Звезду») в Овне. [1] Планета Юпитер олицетворяет великого Царя, поскольку является третьим ярчайшим небесным объектом (после Луны и Венеры) и движется по гораздо более медленному пути, чем Луна или Венера, будучи после Сатурна самой далекой видимой планетой, быстрее продвигаться против неподвижных звезд:

> **Иоганн Кеплер предположил в начале семнадцатого века, что «Звезда» на самом деле является трехкратным происходящим соединением Юпитера и Сатурна в «знаке» Рыб, произошедшем в 7 г. до н.э....**
>
> **...Планета Сатурн в этой космической драме представляет Яхве, в то время как планета Юпитер, называемая Седек, представляет его «сына», Мессию. (*The "Star of the Messiah" Reconsidered, Biblica Vol. 53, No. 1 (1972), pp. 105-109, by Roy A. Rosenberg*)[2]**

39b Возможно, теперь нам следует рассмотреть планетарные и лунные конфигурации в эти самые годы 7 и 6 гг. н.э., особенно движения Луны, Юпитера и Сатурна.

[1](*"The evidence for Aries the Ram as the astrological sign of Judea," Journal for the History of Astronomy (ISSN 0021-8286), Vol. 34, Part 3, No. 116, p. 325 - 327 (2003), by Michael R. Molnar*)
[2](*The "Star of the Messiah" Reconsidered, Biblica Vol. 53, No. 1 (1972), pp. 105-109, by Roy A. Rosenberg*)

Above: Star of Bethlehem commemorative coin *(6 CE - 253 CE coin, Star and ram, see "Star of Bethlehem Coins - A Set of Serial Commemoratives" (2014), by T. B. Cartwright)*

◇◇◇◇◇◇◇◇◇◇◇◇◇◇◇◇◇◇◇◇

310a Объективность в науке, несомненно, скажет нам, что нет астрологически оптимального времени для чьего-то рождения. Однако, волхвы дня Иисуса верили в астрологию. Это выходит за рамки настоящей статьи, но планеты Сатурн и Юпитер в созвездии Овна, как отмечали учёные в 3-9 (выше), связаны с Иеговой, Мессией и иудейским народом Израиля. Когда мы ищем соединения Сатурна и Юпитера в сочетании с Луной, то видим, что с 7 по 6 год до н.э. в созвездии Овен существует множество соединений этих трех объектов друг с другом, очень много! Solex 12.00, Celestia 1.6.1, и SkyChart III Demoпоказывают эти явления, хотя Solex 12.00 является единственной из этих трех, которые я считаю очень точными. **На 20 марта 6 года до н.э. Юпитер оккультирован Луной, в Овне, как показывают все три эти программы, и составляет менее половины лунного радиуса от центра Луны (в Солексе из Иерусалима и Персидского залива)! Если это видно, то после захода солнца у западного горизонта его мог наблюдать кто-то, кто смотрит с востока!** [1]

310b Это еще более редкое явление, так как оно происходит сразу после новолуния в то утро, так что Луна черна и будет оккультировать Юпитер лунной тьмой, которая подобна Юпитеру, мерцающему и исчезающему, когда он находится в западном небе. Это относится к зачатию Иисуса, когда небесный Иисус ушел с небес в утробу Марии. 17 апреля в Овне произошло меньшее оккультирование, это было при дневном свете (невидимом), **но гелиакальное восхождение Юпитера с Луной ранее в тот же день, в Овне на восточном горизонте на рассвете, было бы легко видно, и это могло быть что-то, что видели астрологи!**

310c **Девятью месяцами позже, 19 декабря г. до н.э. 6, в Овне Луна снова проходит близко к Юпитеру, в пределах 2,25 градуса (или менее пяти лунных диаметров), а над ней, снова близ западного горизонта, но на этот раз примерно в 3 часа утра, так как Сатурн начинает опускаться ниже горизонта (в Рыбах).** В этот момент также заканчиваются соединения Юпитера с Сатурном, которых было три в 7 г. до н.э. Это указывает на рождение Мессии в 6 декабря до н.э., как учат некоторые ученые (по году), и по традиции (по месяцу), событие, объявленное ранее Юпитером (как Мессией), присоединившимся с Сатурном (Иеговой). Разница состоит в том, что **в 6 г. до н.э. в Овне Юпитер и Луна все-таки встречаются в соединении, что сигнализирует Царю Иудейскому астрологам,** родившемуся ныне. После декабря 6 г. до н.э. Сатурн и Юпитер продолжают, как обычно, иметь соединения с Луной, так как все планетарные орбиты лежат примерно в одной плоскости, но **к 10 февраля 5 г. до н.э. (всего через 53 дня после декабря 19 г. до н.э. 6) Юпитер уже не виден в Овне, а вошёл в Тельца.**[2]

[1](*Матфея 2:2, New World Translation (2013)*)
[2](*Celestia 1.6.1*)

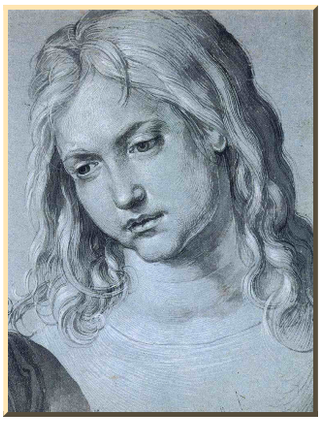

Above: Head of the Twelve Year Old Christ, Graphische Sammlung Albertina, Vienna *(c. 1506 drawing by Albrecht Dürer, Brush drawing on blue Venetian paper, 275 x 211 mm)*

◇◇◇◇◇◇◇◇◇◇◇◇◇◇◇◇◇◇◇◇

311a Съчетанията на Юпитера със Сатурном през 7 г. до н.э., а также оккультизм Юпитера Луной 20 марта 6 г. до н.э. в Овне, изглежда показват намеренията на Йехова, свързани с Исус Христос и еврейския народ, **это намерение завершилось до 10 февраля г. до н.э. 5, когда Юпитер покинул Овен,** как можно было наблюдать у астрологов. **Рождение Иисуса в декабре 6 г. до н.э. хорошо вписывается в астрономическую информацию, которую отметят астрологи. Это также соответствует Луки 3:23, что Иисус был «около 30 лет» в год своего крещения, от нас как раз в 26 г. н.э.** Иудейскому царю, рожденному в декабре 6 г. до н.э., едва до того, как Юпитер ушел из еврейского созвездия Овна, было бы 30 лет в декабре 25 г. н.э. (см. 3-6a).

311b Таким образом рождение Иисус по предложению монеты «Звезды» работает когда «Звездой» будет планета Юпитер, кажется. То, как звезда остановилась над тем местом, где был Иисус (Мф 2:9), непроницаемо для астрономических наблюдений, если не считать, что звезда предшествовала астрологам в хронологическом смысле, и «остановилась» после визита астрологов к Иисусу, после того, как Юпитер покинул Овен. Конечно, всегда приветствуются и другие интерпретации. **Те, кто приближался к Вифлеему с востока 19 декабря 6 г. до н.э., увидели бы Юпитера под луной на 1-ой четверти.** Астрологи могли приехать около одного месяца после рождения Иисуса 16-ого января 5-ого года до н.э., когда Юпитер остался в Овне, что, возможно, означает заявление в Матфея 2:9 о том, что звезда «пошла вперед их», но это может как раз означать, что Луна не следовала за ними.

◇◇◇◇◇◇◇◇◇◇◇◇◇◇◇◇◇◇◇◇

312a Дата рождения Иисуса ассоциируется с пастухами в их работе по наблюдению за своими стадами на открытом воздухе ночью.[1] Пастухи, наблюдающие за своими стадами ночью, подразумевают рождение во время более теплой части года, что не вызывает проблем, так как Иисус мог бы родиться в более теплой части года до н.э.

6, что все еще позволило бы астрологам приехать позже в том же году, и возраст Иисуса был бы просто немного старше при его крещении. «Около 30 лет» - это, возможно, 31 год, однако мы также ожидаем, что Иоанн Креститель, будучи левитом, начал проповедовать в возрасте 30 лет, и он, будучи на пять (или шесть) месяцев старше Иисуса, накладывает некоторый предел на возраст Иисуса, в зависимости от того, сколько времени прошло с тех пор, как Иоанн начал проповедовать до крещения Иисуса. Опять же, может быть, погода была несезонно теплой в месяц рождения Иисуса, так что стада были снаружи.

312b Мы видели, что были очевидные небесные события в 7-6 г. до н.э., которые вполне могли бы объяснить библейское сообщение об астрологах, которые отправились в Иерусалим в поисках «одного рожденного Царя Иудейского».[2] То, что чужестранцы будут путешествовать с далекой земли на основании того, что они видели впечатляющий небесный феномен, связанный с еврейским созвездием Овен, является таким четким критерием даже для нас, живущих в более поздние времена, что мы смогли найти Юпитер в Овне в 6 г. до н.э. Возможно, важно заметить, что ни Юпитер, ни Сатурн не были в Овне в предыдущем году, 7 г. до н.э., но оба находятся в Рыбах до того, как Юпитер вовремя войдет в Овен в 09-м марта 6 г. до н.э., а Сатурн не войдет в Овен до 02-го марта 5 г. до н.э., после того, как Юпитер выйдет из Овна. Ожидание для г. до н.э. 6 как год рождения Иисуса не возникло с астрономией, но с его возрастом при крещении от Луки 3:23 и обратно рассчитанным годом крещения, 26 г. н.э. Астрономия, однако, подтверждает это убедительными оказательствами.

312c В астрономии по этому вопросу еще много исследований, которые можно было бы провести, и мы сделаем их, с Иеговой, в соответствующее время, но объем нашей статьи не позволит получить ту полноту, которую они требуют, а раскрытых выше деталей будет более чем достаточно, тем более, что факты их убедительно подтверждают. Ибо мы определили дату рождения Иисуса от последовательного времени его крещения, служения, распятия, Даниила 9:24-27, Петр приветствует народы, Павел прибывает в Иерусалим через 14 лет после его обращения и совпадает с годом, когда умирает царь Ирод Агриппа I, датой Пасхи Ессены, и проблемами Второго Храма во время его заключительных 40 лет, как документально подтверждено Талмудом. Пока все хорошо и без серьезных испытаний. Конечно, мы и дальше будем открыты для усовершенствований.

312d Казалось бы, сейчас самое время рассмотреть, как Даниил 9:24-27 был выполнен ненавязчивой хронологии.

[1](*Луки 2:8*)
[2](*Матфея 2:2*)

end of Глава 3: Тиберий, Ирод, Астрономия, Свидетельство

Глава 4: Даниил понимается как числовые внутренние конечные точки

Into all the earth their measuring line has gone out, And to the extremity of the productive land their utterances. In them he has set a tent for the sun. (*Psalms 19:4/Rus 18:5, New World Translation (1984)*)

По всей земле проходит звук их, и до пределов вселенной слова их. Он поставил в них жилище солнцу, (***Псалтирь 18:5, Синодальный перевод, Russian Synodal Translation (1876)***)

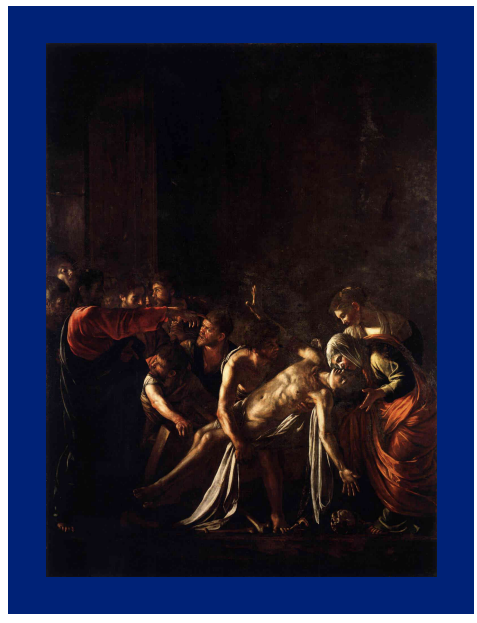

Above: The Raising of Lazarus, Museo Regionale, Messina *(1608-1609 painting by Caravaggio, Oil on canvas, 380 x 275 cm)*

41 Я просыпался от самого расслабляющего сна под звуки стука - кто бы это мог быть... какой нерв! Я открыл глаза, чтобы увидеть, как стучит человек, и меня сбило осознание того, что меня остановили на светофоре к северу от Манотика, и свет был зелёным! Это было результатом долгих часов вместе с поездками в Баррхавен, чтобы увидеть мою жену в последние дни. Мое «грубое пробуждение» было скорее спасительным событием. Мои чувства гнева превратились в благодарное «Спасибо». Мужчина за моим окном повернулся обратно к своей машине. Как я позволил себе выйти за пределы своих возможностей? Это было осенью 2016 года, и я действительно почувствовал присутствие Иеговы в тот день, смирившись с его Силой. Во время этого сна моя нога была на тормозе, но что, если... Я недолго размышлял о том, что могло бы произойти. Это был всего лишь один случай незаслуженной доброты Иеговы. Я был под стрессом, справляясь со здоровьем жены.

◇◇◇◇◇◇◇◇◇◇◇◇◇◇◇◇◇◇◇◇

42 Получить несбалансированную точку зрения, поэтому мы должны стараться оставаться скромными. Особенно, когда имеешь дело с пророчеством, существует недостаток авторитета в человеческом разуме или в научных утверждениях. Там, где это верно в пророчестве, еще более верно в мессианском пророчестве, что нам кажется очень целесообразным оставаться смиренными и сопротивляться «требованию» фактов. Примеры бесчисленны, когда те, кто ищет исполнения пророчества Даниила в 9:24-27, пошли на многое, чтобы найти точные даты дня или года, которые соответствуют семи-, 62-, 69-, или 70-недельной части этого пророчества, с менее чем убедительным согласием. Когда мы подумали, что это пророчество не должно было рассматриваться как точное, и предположили, что «половина недели» применима к каждой конечной точке для этих периодов, мы обнаружили, что полученные результаты были согласованы, как и ожидалось на самом деле. Это привело нас к смиренному принятию нашего собственного толкования, а также к принятию Мессии, как Иисуса Христа. Давайте молиться, чтобы изучить гражданские даты, которые поддерживают это.

Above: Entry of Christ into Jerusalem, Pinacoteca Stuard, Parma *(1435-1440 painting by Pietro Di Giovanni, Tempera on wood, 29 x 65 cm)*

◇◇◇◇◇◇◇◇◇◇◇◇◇◇◇◇◇◇◇◇

43 Начало строительства Храма царем Иродом Великим примечательно, это следует отметить и сейчас, так как в пророчестве Даниила упоминалось о продолжении слов о восстановлении и воссоздании Иерусалима. С момента повеления Ирода восстанавливать Храм в 18 году, согласно Иосифу (Антик. Книга XV, гл. 11), до Мессии Вождя (Даниила 9:24), прошло ровно семь недель или 49 лет, по гражданским встречам. Здесь распятие датируется годом разрушения Иерусалима (70 г. н.э.), смертью Агриппы I (44 г. н.э.) и 14 годами правления Павла, смертью Сеяна в 31 г. н.э. (последовавшей за распятием) и 15-м годом правления Тиберия от Луки, следуя изложенному выше, все из которых согласились с 30 г. н.э. на приношение в жертву Мессии. Но эти вещи очень сложны, что, вероятно, является причиной того, что мы пробовали крещение как дату Мессии.[1,2] Те, кто используют распятие как конец периода Недели Даниила, не могут вместить «половину недели» (Da 9:27), как это было выполнено по времени Мессии.

[1](*The Ark Of Urartu (2010), Chapter 10 paragraph 3, Table 10, by Rolf Ward Green and A. R. Rutledge*)
[2](*Preservation (2019), Chapter 11 paragraph 10, by Ward Green*)

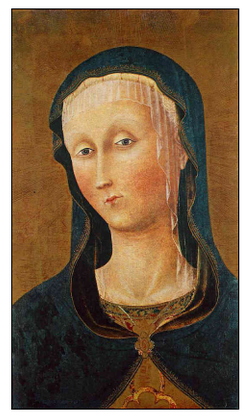

Above: The Virgin Mary, Christian Museum, Esztergom *(Painting by Pietro Di Giovanni, tempera on wood, 47 x 30 cm)*

◇◇◇◇◇◇◇◇◇◇◇◇◇◇◇◇◇◇◇◇

44 Жертвоприношение Мессии видно в «половине недели», так как это жертва, чтобы закончить все жертвоприношения, что то же самое, что и заявление пророка в Данииле 9:27. Тем не менее, «семь недель» считаются подходящими как в начале 69 недель, так и в конце, как и 62 недели, хотя мы можем понять, что «семь недель» подходят и после того, как Ирод построил Храм, описанный как «46 лет», когда Иисус начал свое служение. [1,2] Тогда, как мы работали в обратном направлении, начиная с 70 г. н.э., так и можно предположить, что 62 недели работают в обратном направлении, начиная с 18-го года царя Ирода, нового Храма, где в Храме была

добавлена «публичная площадь», как одно из примечательных исполнений Даниила 9:25: «Она вернется и будет фактически перестроена, с общественной площадью.»[3] Из 20 г. до н.э., добавляя 434 года назад, мы получаем 454 г. до н.э., как «половину недели», начавшуюся в 458/457 г. до н.э. Но как Мессия «отрезается» после 62 недель, если Мессия родился только после 62 недель? Слово «отсечь», используемое в еврейском тексте, также имеет значение «заключить завет» («krt»=«kaw-r'ath»). Иисус заключил завет со Своими учениками (Луки 22:29), поэтому слово «отсечь» относится и к его жизненным делам.

[1](*Иоанна 2:20*)
[2](*Paragraph 2-12a, above*)
[3](*Paragraph 2-9, footnote [1], above*)

Above: Massacre of the Innocents, Rijksmuseum, Amsterdam
(1590 painting by Cornelis Van Haarlem, Oil on canvas, 245 x 358 cm)

◇◇◇◇◇◇◇◇◇◇◇◇◇◇◇◇◇◇◇◇

4[5] Дата завоевания Иерусалима царем Иродом - из *Древностей* Иосифа, *XIV, гл. 16, сек. 4,* и приведена там из нескольких ссылок: Во-первых, римскими консулами за год, названный Иосифом здесь Марком Агриппой и Канинием Галлом, известный как 37 год до н.э. по гражданским документам Рима, весьма специфический момент. Но если этого недостаточно, то господин Флавий Иосиф добавляет к консульскому году, давая понять, что Помпей также взял евреев в тот же день 27 лет назад, что в 63 г. до н.э. было на 27 лет (включительно) раньше 37 г. до н.э., так что то, что дается вторым, согласуется с тем, что дается первым. В-третьих, Иосиф датирует взятие Иерусалима 126 годами позже начала династии Хасмона, что подразумевает начало 164-163 г. до н.э. для династии Хасмона (126 + 37 = 163), в течение года после общепринятого года, или подразумевая, что Йозеф использовал то же самое приблизительное время начала для династии Селевкидов (которое датируется 312 г. до н.э., хотя 50-летний Юбилейный Цикл подразумевал бы для этого дату 314 г. до н.э., основываясь на нескольких примечаниях о субботних годах в Йозефе и Маккавеях), хотя и менее определённо. [1] 107 лет первосвященников (включительно) от захвата Иродом Иерусалима в 37 г. до н.э. до разрушения Второго Храма в 70 г. н.э. дают нам четвертое подтверждение. Пятое подтверждение получено из заявления Иосифа о том, что Ирод начал восстанавливать Храм в 18 г. до н.э., а также из заявления Иоанна 2:20 о том, что во время первой Пасхи служения Иисуса Храм находился в течение 46 лет, что до 27 г. н.э. дает 20 г. до н.э. [2-4].

[1](*Antiquities, XIV, Ch. 16, sec. 4, by Josephus*)
[2](*Antiquities, XX, Ch. 10, sec. 1, by Josephus*)
[3](*See 2-12a*)
[4](*Помня о том, что не существует года "0".*)

Above: Christ at Simon the Pharisee
(1618-1620 painting by Peter Paul Rubens, Oil on canvas transferred from wood, 189 x 285 cm)

◇◇◇◇◇◇◇◇◇◇◇◇◇◇◇◇◇◇◇◇

4[6] 18-ый год царя Ирода, как 20 лет до н.э., для него основан на 1-ом году как 37-ом году до н.э., что является очень общепринятой датой завоевания Иродом Иерусалима, хотя, возможно, он был официально назначен царем в 40-39 г. до н.э., и эта дата перенесла бы его 18-ый год назад только на более раннее время. Но иудеи, конечно, не приняли бы Ирода как Царя *до его завоевания Иерусалима,* так же как и сам Ирод как иудей не стал бы считать свои собственные Регнативные Годы, начинающиеся до 37 г. до н.э., что полностью согласуется с 27 г. н.э. в день Иисуса, с 18-го года Ирода в 20 году до н.э., исполняя слово Даниила. [1] Смогли бы иудеи времени Ирода и Иисуса точно отсчитать 20 или 7 год Артаксеркса, чтобы знать, что 62 недели в пророчестве Даниила соответствовали 18-му году Ирода, когда началось восстановление храма, едва ли вероятно для нас. Но для нас сегодня блестяще видеть 49 лет (или семь недель, Дан. 9:25) **г. до н.э.** 20-30 г. н.э.[2].

[1](*Paragraph 4-5, last sentence, above*)
[2](*Имейте в виду, что не существует года «0»*)

◇◇◇◇◇◇◇◇◇◇◇◇◇◇◇◇◇◇◇◇

4[7a] Таким образом, год 454 г. до н.э. кажется нам значимым в пророчестве Даниила, как середина первой недели и соответствующим либо 7-му (в Езре 7,7-8), либо 20-му Год (Неемия 1,1; 2:1) Артаксеркса, который в пророчестве Даниила 9:25 по-разному трактуется разными лагерями как воплощение «повеление восстановить и отстроить Иерусалим», после чего последуют «семь недель и 62 недели», что в общей сложности составляет 69 недель или 483 года, начиная с 454 г. до н.э.:

483 - 454 + 1 = 30 г. н.э. (Распятие Иисуса) [1]

47b В обоих случаях (Езра и Неемия) мы должны рассматривать 457 г. до н.э. как начало 1-ой недели Даниила, если мы хотим позволить, чтобы «жертву и дарственное приношение» прекратилось в «середине недели», что соответствует Даниилу 9:27. Другими словами, 454 г. до н.э. и 30 г. н.э. разделяются на 483 года, и оба эти года соответствуют середине пророческой недели.

[1](*See also paragraphs 2-10a,b and 2-11b, above*)

Above: Descent from the Cross (centre panel), O.-L. Vrouwekathedraal, Antwerp *(1612-1614 painting by Peter Paul Rubens, Oil on panel, 421 x 311 cm)*

48 Все внимание сосредоточено на Годе 454 г. до н.э., «середине недели» семи лет, начиная с 458/457 г. до н.э., точность которого не совсем важна для нашей веры, хотя о правдивости 458 г. до н.э. против 457 г. до н.э. написано, казалось бы, бесконечное количество трактатов. Смысл слов Даниила, «как выйдет повеление», иногда применяется к восстановлению служения Езры в Иерусалимском Храме, обычно датируемом 457 г. до н.э. Однако, поскольку Езра не восстановил Иерусалим, другое толкование «как выйдет повеление», которое также часто предлагается, - это экспедиция Неемия в Иерусалим в 20-ый год правления Артаксеркса, датируемая 454 или 445 г. до н.э.[1] Для того, чтобы приспособиться к нижней датировке 445 года до н.э., некоторые писатели предлагают сократить год только до 360 дней и преобразовать его в сокращенное количество, равное 365-дневному. Это связано с тем, что существует общее мнение о дате распятия Иисуса, и многие из них борются за то, чтобы раскрыть исполнение пророчества Даниила 9. Мудро выбрать средний путь, путь справедливости.[2] У нас есть причина видеть Даниила 9:24-27 исполненным.

[1](*445 г. до н.э. - 20-й год Артаксеркса на основе 1-го года 464 г. до н.э., традиционная датировка, из на которой также 458 г. до н.э. получена как 7-й год Артаксеркса*)
[2](*Притчи 8:12-20*)

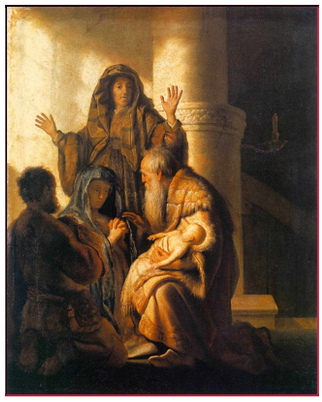

Above: Simeon and Anna Recognize the Lord in Jesus, Kunsthalle, Hamburg *(c. 1629 painting by Rembrandt Harmenszoon Van Rijn, Oil on wood, 56 x 44 cm)*

◇◇◇◇◇◇◇◇◇◇◇◇◇◇◇◇◇◇◇◇

[49] Мы еще не рассматривали пророчество Даниила 9 в деталях, но мы уже видели его исполнение во многом благодаря служению и распятию Иисуса. Мы можем рассматривать «середине недели» по-разному, помимо тех, которые мы уже рассматривали, рассматривая как Неделю на пророческом языке просто любые семь единиц времени, например, семь десятилетий, семь раз какое-либо другое число лет, или семь любых других промежутков времени. В пророчестве Даниила он не указывает, является ли это 70-ой неделей или каким-то другим промежутком времени, который подпадает под пророческое утверждение «середине недели». Таким образом, можно рассматривать период 70 лет нашей эры, 74 года от рождения Иисуса до 70 г. н.э., а также период от рождения Иисуса до 66 г. н.э., когда римляне и иудеи впервые начали воевать (с 66-73 гг. н.э.). Все это периоды около 70 лет, отсюда и Неделя, близкая к середине которой Иисус был убит в 30 г. н.э., что привело к тому, что в 70 г. н.э. жертвоприношения и дарения прекратились. Обратите внимание, что еврейское слово «неделя» означает просто «семь».

◇◇◇◇◇◇◇◇◇◇◇◇◇◇◇◇◇◇◇◇

[410] С 6 г. до н.э. по 30 г. н.э. осталось всего 35 лет (при отсутствии года «0»), а с 30 по 66 гг. н.э., когда началась 1-я римско-еврейская война, 36 лет; таким образом, 30 г. н.э. также приближается к «середине недели» этих 70 лет. Нерон был пятым римским императором, правившим 54-68 гг. н.э., что соответствовало пророчеству «беззаконника», пророчествуемому во 2-ом Фессалоникийцам 2:1-9, который должен был прибыть до конца. Тогда «опустошитель» в Даниеле 9:27, получит исполнение в 70 г. н.э., когда Тит разрушит Иерусалим. Более поздние дела Даниила ожидаются в наше время, так как пророчество мессианское, и мы ждем Иисуса. Период с 6 г. до н.э. (рождение Иисуса) до 33 г. н.э. (начало приглашения язычников) - это период 37 лет, что почти равно 37 годам с 33 г. н.э. до 70 г. н.э., таким мы наблюдаем здесь ещё одну выработку «середине недели», с «неделей» 74 или 75 лет, для этого случая. Считается, что Масада находился в осаде с 73 по 74 гг. н.э., что дает еще одну «Неделю» в 77-79 лет от рождения Христа до Масады, причем «середине» этой «Недели» выпадает недолго после 33 г. н.э., примерно в 34 г. н.э. Таким образом, даже в I веке мы видим много достижений.

Above: Adoration of the Magi, Musée des Beaux-Arts, Rennes
(c. 1650 painting by Bartolomeo Biscaino, Oil on canvas, 124 x 173 cm)

◇◇◇◇◇◇◇◇◇◇◇◇◇◇◇◇◇◇◇◇

411 Трудно представить себе какой-либо год рождения Мессии, более подходящий для Даниила 9:24-27, чем 6 г. до н.э. Конечно, мы отметили выше астрономические выравнивания, с планетой Юпитер вблизи Сатурна и Луны тоже. Иудеи ожидали, что их Мессия придет в 6-м тысячелетии после Творения, которое в нашей Гринеалогии произошло в 5550 г. до н.э., таким образом, Иисус приходит в срок 5000+ лет после Адама, о чем мы упоминали в предыдущих работах, как о том, что заставило иудеев изменить Священную Книгу. События 1-го века в жизни Иисуса - это исполнение более чем Даниила 9:24-27, но из этого мы проследили, как гражданские даты обеспечивают исполнение. Так пророчество Даниила помогло нам примирить гражданскую историю с 30 г. н.э. (распятием), 6 г. до н.э. (рождением Христа) и разрушением Второго Храма Израиля в Иерусалиме, в 70 г. н.э. Даже год приглашения язычников (33 г. н.э.) составляет ровно половину (с точки зрения чисел нашей эры) от года начала Римско-Иудейской войны (66 г. н.э.)! А 40 лет, в течение которых Урим и Туммим пали в пользу Азазеля до 70 г. н.э., дают нам распятие в 30 г. н.э.[1]

[1](*Иезекииль 4:6, see Paragraph 4-12a, below*)

◇◇◇◇◇◇◇◇◇◇◇◇◇◇◇◇◇◇◇◇

412a Даниил 9:2 упоминает о 70-ти годах, пророчествовавших об опустошении Иерусалима, от слова Иеремии в «начале царствования Иоаки́ма» в 608 г. до н.э. (БГ), годы, исполненные, когда Кир взял Вавилон 539 г. до н.э., а затем начал свой первый официальный год как царь в 538 г. до н.э.[1] Любопытно отметить, что год разрушения Иерусалима в 70 г. нашей эры имеет точно такое же число «70», показывающее божественную мудрость Творца. Поскольку выбор начала нашей эры был делом рук человеческих долгое время после 1 г. н.э., то только Иегова мог позволить, чтобы все случилось так, чтобы это случилось. Год рождения Христа - еще один пример того, как более поздний выбор, разрешенный Иеговой, привел к тому, что числа, взятые в соответствии с нашей эры, проявили мудрость, ибо 6-е до н.э. показывает число один меньше божественного «7», как числовое напоминание о том, что Иисус - «Сын Человеческий».[2-4] Сорок лет от распятия в 30 г. н.э. по 70 г. н.э. разрушения Иерусалима также исполняет Иезекииль 4:6 в отношении дней, когда Иудее было 40 лет (см. 1-11).[5] Таким образом, пророчество Даниила, глава 9,

не единственное, исполненное событиями 1-го века, и не «Мессией». Тем не менее, Даниил 9 подтверждает нашу *Благословенную Гринеалогия,* как она относится к I веку, так и к Иисусу Христу.

412b Это наша первая попытка детально изучить Иисуса, что касается его рождения, крещения, служения, смерти, и каковы их даты относительно восстановления Иродом Храма (20 г. до н.э.), смерти Ирода Агриппы I (44 г. н.э.), убийства Сеяна кесарем Тиверием (31 г. н.э.), войны между римлянами и иудеями (66-70 г. н.э.), Масады (73-74 г. н.э.), и как пророчество Даниила проливает свет на все это.

[1](*Иеремия 27:1,6,7*)
[2](*Откровение 5:6*)
[3](*Матфея 20:28*)
[4](*2 Летопись 21:20*)
[5](*Paragraph 1-11, above*)

end of Глава 4: Даниил понимается как числовые внутренние конечные точки

Глава 5: Принципиальный Рамзи предлагает очень обнадеживающую историю

Above: Nativity, Alte Pinakothek, Munich *(1520 painting by Hans Baldung Grien, Oil on wood, 105.5 x 70.4 cm)*

And it is like a bridegroom when coming out of his nuptial chamber; It exults as a mighty man does to run in a path. (*Psalms 19:5/Rus 18:6, New World Translation (1984)*)

и оно выходит, как жених из брачного чертога своего, радуется, как исполин, пробежать поприще. (***Псалтирь 18:6, Синодальный перевод, Russian Synodal Translation (1876)***)

51 Теперь, когда мы пересмотрели пророчество Даниила и получили представление о том, как оно соотносится с днями Иисуса Христа, было бы неплохо сделать еще кое-что, чтобы исследовать рождение Иисуса и его исторический, гражданский фон. Книга *Was Christ Born at Bethlehem?-- A Study on the Credibility of St. Luke,* by William M. Ramsay, это увлекательное исследование, касающееся свидетельства Луки в Книге Луки (глава 2

Стихи 1-4), где имя (Квириний), связанное с Сирией, приводится следующим образом:[1]

> **В те дни цезарь Август издал указ о проведении переписи по всей обитаемой земле. (Это была первая перепись. Она проводилась, когда правителем Сирии был Квири́ний.) Тогда все отправились на перепись, каждый в свой город. Иосиф тоже пошёл из Галилеи, из города Назаре́та, в Иудею, в город Давида, называемый Вифлее́м, потому что он был из дома и семьи Давида.**
> (*Луки 2:1-4*)[2]

Вышеуказанный отрывок, как мы знаем, является началом историю о рождении Иисуса, и упоминание о Губернатор Сирии - самая очаровательная часть.

[1](*Was Christ Born at Bethlehem?: A Study on the Credibility of St. Luke (1898), by Sir William Mitchell Ramsay*)
[2](*Луки 2:1-4, New World Translation (1984)*)

◇◇◇◇◇◇◇◇◇◇◇◇◇◇◇◇◇◇◇◇

52 Две интересные части этого заявления Люка касаются губернатора Квириния и 1-й регистрации, которая произошла в то время, когда Квириний был губернатором. Подразумевается, что была **не одна, а несколько регистраций,** и Люк знал об этом. Мы должны иметь в виду, что существует низкая вероятность того, что кто-то проверит факты Люка, и записи актов гражданского состояния за эти дни не были полностью сохранены. Поэтому, когда современные критики критикуют доверие к Люку, основываясь на этом заявлении о Квириниусе, мы можем твердо верить в то, что Люк знал о своих днях. Казалось бы, было бы очень неразумно оценивать Люка, основываясь на современных критиках, менее известных, чем он сам. Тем не менее, мы можем извлечь пользу из изучения гражданского дела. Это то, что сэр Уильям М. Рамзи делает в книге, которую мы начали обсуждать, так как он тщательно изучает то, что он называет Периодические Переписия, как это подразумевается в заявлении в Луки 2:2, и он предлагает объяснение трудности, вызванной упоминанием Люком имени Квириния в качестве губернатора, в то время как, кажется, известно, что Варус правил в качестве губернатора в то время. [1] Г-н Рамзи отмечает, что другое решение, предложенное г-ном Р.С. Буром, было практически идентичным тому, что он сам предложил для решения этой трудности, и совпадало с ним.

[1](*Was Christ Born at Bethlehem?: A Study on the Credibility of St. Luke (1898), p. 247, by Sir William Mitchell Ramsay*)

Above: The Adoration of the Shepherds, Galleria degli Uffizi, Florence *(1476-1479 painting by Hugo Van Der Goes, Oil on wood, 253 x 304 cm)*

◇◇◇◇◇◇◇◇◇◇◇◇◇◇◇◇◇◇◇◇

53 Ссылка в Луки 2:1 о декрете, изданном кесарем Августом, встречается в рассказе очень близко к тому времени, когда родился Иисус, поэтому мы полагаем, что около 6 г. до н.э. Общеизвестно, что Август начал править как первый император Римской империи в 27 г. до н.э., что приписывается ему (не честь, которую он принял), и что он умер в 14 г. н.э., после того, как Тиберий стал Соправителем Императоров. Поскольку Иисус был крещен в 15-ый год Тиберия, то очевидно, что он родился во время правления кесаря Августа, так как Иисусу было 30 лет при его крещении. Таким образом заявление Луки в Луки 2:1 о Августе ясно в согласии с его заявлением в Луки 3:1, и показывает ясное знание времен римского правления. Это не то, что повсеместно встречается среди древних историков, и делает заявление Луки достоверным. Поэтому, когда он упоминает Квириния, Лука, как представляется, делает важное заявление о правительственных чиновниках в Сирии во время рождения Иисуса, 6 г. до н.э. Книга г-на Рамзи является логическим и впечатляющим трактатом о достоверности сведений о Луке в год рождения Иисуса.

◇◇◇◇◇◇◇◇◇◇◇◇◇◇◇◇◇◇◇◇

Квириний на посту губернатора Сирии

54 С помощью известных в то время записей актов гражданского состояния можно установить вероятность фактов и время от времени проводить интерполяцию между различными датами. Доверие к источнику имеет огромное значение, поэтому всякий раз, когда заявляется о неподтвержденном факте, например о том, что Квириний является губернатором Сирии, это ставит под сомнение надежность источника, известного под именем Лука. Вопрос заключается в том, можем ли мы проверить фактическое утверждение? Существует известная перепись населения в 6-7 гг. н.э., когда Кириний был губернатором Сирии, но для Иисуса это слишком поздно. Луки 1:5 показывают, что Иоанн Креститель был зачат женой Захарии Елисаветой еще при жизни Ирода (до 4 г. до н.э.), а Иисус Духом Святым был вживлен в утробу Марии всего через несколько месяцев. Так перепись, которая произошла во время, когда Иисус было рожденный, произошла перед поворотом нашей эры (до н.э.), не после. Теперь вопрос в том, управлял ли Квириний Сирией дважды? Потому что знание Луки не оправдывает предположение об ошибке заменой одной переписи на другую. С другой стороны, если это так, как говорит сэр Уильям:

Писатель, который принимает басню за действительность, и пытается подкрепить свою ошибку ошибкой самого грубого рода, не может сохранить кредит как исторический авторитет.
(*Was Christ Born at Bethlehem?: A Study on the Credibility of St. Luke (1898), p. 21, by Sir William Mitchell Ramsay*)[1]

[1](*Was Christ Born at Bethlehem?: A Study on the Credibility of St. Luke (1898), p. 21, by Sir William Mitchell Ramsay*)

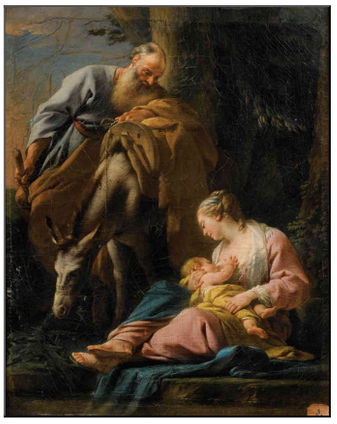

Above: Rest on the Flight into Egypt, Private collection *(1755-1760 painting by Noël Hallé, Oil on canvas, 52 x 40 cm)*

◇◇◇◇◇◇◇◇◇◇◇◇◇◇◇◇◇◇◇◇

55 По сути все ученые этого периода, хотя многие из них отличаются точными датами, считают, что царь Ирод умер до наступления нашей эры (до н.э.), и поэтому логическим результатом этого общепринятого факта является то, что рождение Иисуса произошло и до общей эры, но также и за два года до смерти Ирода, так как резня невинных мальчиков произошла во время жизни Ирода. Так что, на самом деле, вопросы о Квириниусе не ставят под сомнение тот год, когда родился Иисус. Мы видели, что этот год будет 6 г. до н.э., то есть только 4 года и немного больше перед 1-ым годом нашей общей эры. Рассуждения, выдвинутые господином Рамзи в его чудесном обсуждении этого периода времени, заключаются в том, что кесарь Август начал серию переписей, о чем свидетельствует сохранившийся в Египте папирус этих регистрационных списков. Бумага плохо сохранилась ни во влажном климате, ни в странах к северу от Египта, и все они погибли. Конечно, тщательно охраняемые книги, такие как «Луки», не постигла судьба многих других публичных записей, что является еще одним поводом для того, чтобы верить в эти записи Луки.

◇◇◇◇◇◇◇◇◇◇◇◇◇◇◇◇◇◇◇◇

56 Нет сомнений в том, что римское влияние привнесло множество усовершенствований в общественное восприятие власти и ее проявлений, как в

законодательстве, так и в литературе. Учитывая высокую степень организованности, к которой стремилась господствующая римская цивилизация, представляется уместным, чтобы именно в это время родился наш Мессия. Царь Ирод до этого времени потерял благосклонность римского императора Августа из-за независимости действий Ирода, а гнев Августа ощущается Иродом, который ведет себя, как мальчик, забрызгавший свои воскресные лучшие одежды. Когда Ирод воевал со своей собственной властью, кесарь писал Ироду, что, "хотя до сих пор он относился к [Ироду] как к другу", он будет относиться к нему «как к субъекту»[1] этого письма датируется о. 8-7 гг. до н.э.[2]

[1](*Was Christ Born at Bethlehem?: A Study on the Credibility of St. Luke (1898), p. 178, by Sir William Mitchell Ramsay*)
[2](*Ibid.*)

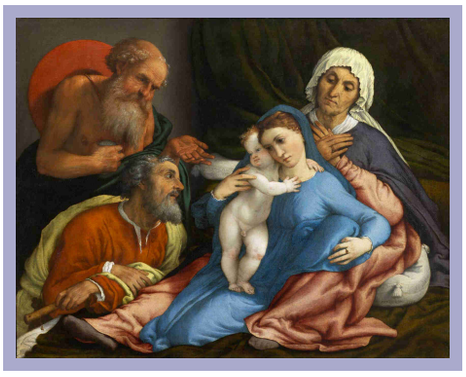

Above: Holy Family with St Jerome, Galleria degli Uffizi, Florence *(1534 painting by Lorenzo Lotto, Oil on canvas, 69 x 88 cm)*

Квинтилий Вар

57 Название Вара фигурирует на монетах Антиохии, датировка которых была сделана в Актиевскую эпоху на тех же монетах, начиная с 31 года до н.э. (Сражение при Акциуме), что, таким образом, позволяет датировать губернатора Сирии Вара, по словам г-на Рамсэя, с 7-4 года до н.э. [1] Теперь, если Иисус родился, когда правителем был Квириний, как говорит нам Лука, и в 6 г. до н.э., как мы определили, это означает, что Квириний был другим видом правителем, одной из возможностей которого было то, что он был назначен Августом для проведения переписи, и управлял им только в этом смысле. [2] Однако правдоподобность Квириния как правитель мы можем также исследовать в отношении времени его правления при его жизни. Во всем этом мы сохраняем высочайшее уважение к Книге Луки, как к вдохновленному Богом Слову, без сомнения. Это сделал г-н Рамзи, отметив, что в жизни Квириния есть события, предшествовавшие его пребыванию на посту губернатора Сирии, во 2-й раз - его пребывание на этом посту в Сирии с 6 г. н.э., во 2-й раз - годы спустя после того, как любой современный ученый датировал бы рождение Христа, так что, возможно, это потребовало бы дальнейших исследований.

[1](*Was Christ Born at Bethlehem?: A Study on the Credibility of St. Luke (1898), p. 247, by Sir William Mitchell Ramsay*)
[2](*Ibid.*)

◇◇◇◇◇◇◇◇◇◇◇◇◇◇◇◇◇◇◇◇

Above: The Infant Redeemer, National Gallery of Art, Washington *(1485-1495 painting by Andrea Mantegna, Tempera on unprepared canvas, 70 x 35 cm)*

Квириний

58 Исследования г-на Рамзи показывают, что единственные даты *в жизни Квириниуса, считающиеся «определенными», - это четыре: Во-первых, консул в 12 г. до н.э.; во-вторых, его 2-е губернаторское владычество в Сирии, которое, как известно, началось в 6 г. н.э.; в-третьих, его судебное дело в 20 г. н.э. с бывшей женой; и, в-четвертых, его смерть и похороны в 21 г. н.э.* **Тем не менее, важные события в его жизни до Сирии были известны в 6 г. н.э.** (и после его консульства в 12 г. до н.э.[1] Это вытекает, я полагаю, из предположения, что он является лицом, описанным в *титул Тибуртинус [titulus Tiburtinus],* предположение, которое также кажется разумным для других).[2,3] **Эти важные события включают в себя занимать предыдущие должности в Сирии и вести войну с Гомонаденсами (заработав два** *supplicationes* [молитвенные дни] в процессе), за которым последовало губернаторство Азии, которое обычно составляло один год. *Supplicatio* (sic) [день молитвы] - это день или более молитвы, совершенной в римской религии, в данном случае как высокая честь победоносному генералу за какую-то великую победу. После победы над гомонаденсами закончилась его первая администрация в Сирии, и Квириний был назначен на пост губернатора Азии, дата, к которой подходит г-н Рамзи, исключая годы, которые, как известно, занимают другие известные губернаторы.

[1](*Was Christ Born at Bethlehem?: A Study on the Credibility of St. Luke (1898), pp. 230-237, by Sir William Mitchell Ramsay*)
[2](*Ibid., pp. 227-228*)
[3](*Что Квириний вел войну с Гомонаденсами, как сказано в нашем следующем предложении, фактически подтверждено Страбон в Географии Страбона, Книга XII, 6.5 (где Квириний называется «Кириний»), как указано также в книга* Was Christ Born at Bethlehem?: A Study on the Credibility of St. Luke (1898), p. 243, by Sir William Mitchell Ramsay)

Above: Presentation of Jesus at the Temple, San Zaccaria, Venice *(c. 1710 painting by Andrea Celesti, Oil on canvas, 314 x 261 cm)*

◇◇◇◇◇◇◇◇◇◇◇◇◇◇◇◇◇◇◇◇

59a В процессе ликвидации, то, как Асиний Галлус является губернатором Азии в течение гг. **до** н.э. 6-5 и Cn. Лентул Авгур является наместником Азии во 2-1 гг. до н.э. плюс 1 г. до н.э.-1 г. н.э., за ним следует М. Плаутий Сильван в 1-2 **гг. н.э.** и Марций Цензорин во 2-3 гг. н.э., отмечая дополнительную вероятность того, что Квириний был оккупирован в Армении в качестве наставника Гая Цезаря в 3 г. н.э., на его годичный срок пребывания на посту губернатора Азии осталось лишь: г. до н.э. 5-4, 4-3, 3-2 или (в г. н.э.) 4-5, 5-6. Затем, в 6 **г. н.э.,** общепринятых для Квириниуса в качестве губернатора Сирии во время переписи населения того периода, как указано выше (в пунктах 5-7 и 5-8), Квириниус определенно связана с этой переписью, в частности. **Наиболее серьезным вопросом, который можно сформулировать для содействия точному пониманию этой ситуации (т.е. более раннего губернаторства Киринуса), может быть:**

> **Сможет ли кто-нибудь сделать разумный вывод о том, что определенная перепись населения, проведенная Киринуусом в 6 г. н.э., имеет какое-либо отношение к тому, управлял ли Квириний Сирией в предшествующее время?**
> **(*Важный вопрос.*)**

59b Мне кажется, что эта тема настолько важна, что требует тщательного рассмотрения, и мы ей уделяем должное внимание. Увлекательная корреляция теперь сочетается с тем, что мы представили, чтобы помочь нам со сроками.

◇◇◇◇◇◇◇◇◇◇◇◇◇◇◇◇◇◇◇◇

510a В этом г-н Рамзи опирается в таких вопросах на «высшую власть», которую он считает М. Уоддингтоном и на которую (как говорит г-н Рамзи) указывает: **Обычный интервал между** официальными титулами **консульства и проконсульства** Азии во время правления Августа составлял всего **пять или шесть лет... Единственный длинный интервал [во время правления Августа] двенадцать лет, а именно, в случае с Cn. Лентул Авгур, который был консулом до Рождества Христова [т.е. г. до н.э.] 14 и проконсулом Азии до Рождества Христова [т.е. г. до н.э.] 2.** Таким образом, как заключает г-н Рамзи: «Поэтому *маловероятно, что* ***проконсулат Квириния*** *был отложен на такой большой промежуток времени, как шестнадцать лет», с 12 до н.э. по 4 г. н.э., но Квириний «вероятно» управлял Азией между 5 и 2 гг. до н.э.: таким образом, самое позднее, 3-2 гг. до н.э.*[1]

510b Поскольку его *азиатская* проконсултура, вероятно, не позднее 3 г. до н.э., а второе губернаторство как в Сирии, так и в Финикии указано для неназванного чиновника в *titulus Tiburtinus* [титуле Тибуртина], его первый срок в Сирии также предшествует 3 г. до н.э., если мы позволим Квиринию быть этим неназванным чиновником, таким образом, его первый срок в Сирии, когда он сражается с **Гомонаденсами,**может быть датирован 5-3 гг. до н.э. или более ранней датой, на

основании двух *supplicationes* [молитвенные дни], как два года, что Квириний возобновляет губернаторство в Сирии. [2] Но из его консульства в 12 г. до н.э. (см. выше) мы имеем примерно 12-3 гг. до н.э., соглашаясь с Лукой 2:2, что время, когда Квириний правил Сирией, было, когда родился Иисус. Год 6 г. до н.э., наш год рождения Иисуса, хорошо работает, несмотря на недоумение, обычно порожденное этой войной:

> **Наверное, не существует войны, которая сама по себе имеет второстепенное значение, что связано с таким количеством и столь важными вопросами исторического значения, как эта война в Хоманаденсии. Это будет отражено в продолжении настоящей статьи. Само имя генерала-командующего, а именно, Квириний, поднимает все запутанные и трудные вопросы, которые возникают из исторической аллюзии на него в Евангелии от Луки ii. 2. Литература, относящаяся к этой аллюзии, огромна по своим масштабам и необыкновенна по сравнению с разницей во мнениях** *между учеными высокого ранга.*
> (*"Studies in the Roman Province Galatia: I. The Homanadeis and the Homanadensian War," The Journal of Roman Studies Vol. 7 (1917), pp. 229-283, W. M. Ramsay [emphasis ours, Ed.]*)[3]

[1](*Was Christ Born at Bethlehem?: A Study on the Credibility of St. Luke (1898), pp. 232-233, by Sir William Mitchell Ramsay*)
[2](*Ibid., p. 236*)
[3](*"Studies in the Roman Province Galatia: I. The Homanadeis and the Homanadensian War," The Journal of Roman Studies Vol. 7 (1917), pp. 229-283, W. M. Ramsay*)

Above: The Adoration of the Magi, Historisches Museum, Bamberg
(1674 painting by Jan De Bray, Oil on canvas, 41 x 159 cm)

◇◇◇◇◇◇◇◇◇◇◇◇◇◇◇◇◇◇◇◇

511a Что было два случая, когда один человек выполнял функции губернатора Сирии именно в это время, по сути дела, предполагается некоторыми учеными, в связи с

надписью обнаруженный в 1764 г. н.э. - *titulus Tiburtinus* [титуле Тибуртина]. Имя сановника отсутствует в этой надписи. Однако, Квириний здесь определенно замешан. Аргументов слишком много и разнообразно, чтобы быть полезными для нас, учитывая, что у нас есть показания Люка. Нет никаких сомнений, исторически, что Квириний жил. Более того, немногие другие могут подойти под цитируемую надпись. Кроме того, как мы уже отмечали ранее, было бы ошибкой помещать поврежденный текст во фрагменты камня, как превосходящий полный, сохранившийся манускрипт Библии.[3]

511b Тот факт, что *titulus Tiburtinus* [титуле Тибуртина] может каким-либо образом служить подтверждением Луки, является основным моментом.[4] Однако, из ученых, г-н Рамзи является единственным, кто ставит свидетельство Луки в качестве высшей власти, а также предлагает датировать рождение Иисуса, как это было в 6-м году до н.э. Он упоминает, однако, что М.Р.С. Бур согласился с некоторыми из этих пунктов в публикации, представленной в 1897 г. н.э.[5,6]

[1](*Was Christ Born at Bethlehem?: A Study on the Credibility of St. Luke (1898), p. 227, by Sir William Mitchell Ramsay*)
[2](*"The Honorand of the Titulus Tiburtinus: C. Sentius Saturninus?," Zeitschrift für Papyrologie und Epigraphik Bd. 105 (1995), pp. 21-36, by Nikos Kokkinos*)
[3](*The Crucible of Credible Creed (2012), Part 2, Ch. 11, paragraph 9-b, by Ward Green et al.*)
[4](*Was Christ Born at Bethlehem?: A Study on the Credibility of St. Luke (1898), pp. 227-230, by Sir William Mitchell Ramsay*)
[5](*Ibid., pp. 239-244*)
[6](*Ibid., p. 248, footnote* *)

512a Есть еще один момент, который можно было бы считать логичным в завершении этого экзамена, и это момент, высказанный г-ном Эмилем Шурером, о том, что только губернатор мог вести войну в провинции, а провинции, в которых были найдены гомонадцы, были в горах Тельца, вовлекая, возможно, «Азию, Памфилию, Галатию, Киликию или Сирию», из которых первые три не могли квалифицироваться, не имея легионов, с которыми можно было бы вести какую угодно войну. Кроме того, поскольку Киликия в этот период является частью Сирии или не является консульской провинцией (это относится и к Памфилии и Галатии), и «консула никогда не посылали в преторианскую провинцию», которой управляет претор, он также говорит здесь, что, в то время как «Квириний вел войну против гомонаданцев как консул», он действовал как консул в этой войне и как губернатор Сирии.[1] Далее г-н Шурер добавляет, что, поскольку война предшествует 3 г. н.э., когда Квириний был назначен в Армению советником Цезаря К. (а именно, Гая), в ней участвует губернатор Сирии, что предшествует известной переписи населения 6 г. н.э., когда Квириний управляет Сирией,о чем упоминает Иосиф.[2]

512b Квинтилий Вар управляет Сирией в 7-4 г. до н.э., но не в качестве военачальника, должность, для которой подходит Квириниус. Мы можем отвергнуть представление о том, что Люк назвал неверного губернатора, обратившись к уже представленным доказательствам, чтобы здесь сделать вывод о том, что Квириниус управлял Сирией, как это предлагает г-н Рамсей, одновременно с Варом (а не после него, как делает вывод г-н Шурер), *в военном качестве,* как это наблюдается в других случаях

римской имперской практики.[3]

512c Прежде всего, мы обнаружили, что время, отведенное событиям из жизни Квириния, позволяет, как и, вероятно, любая другая дата, когда он сражается с Момонаденсами в 6 г. до н.э., в тот самый год, когда Иисус родился в нашей собственной БГ. Я бы также добавил, что статья мистера Марка Смита, написанная в 2000 г. н.э., датирует «кампании в Киренаике и против Момонаденсов в Малой Азии», написанную Квириниусом, **примерно до 6 г. до н.э.** (как и 6 г. до н.э.), со ссылкой на эту датировку и Тацита *Анналеса*, и Флора *Эпитома,* плюс еще два современных произведения (а именно: Р. Э. Браун в "The Birth of the Messiah" (1993 г.) 551 г.; А. Н. Шервин-Уайт, "Roman Society and Roman Law" (1960-61 г., 1963 г.) 164-65). [4] Это согласуется с тем, что перепись была начата в Риме незадолго до рождения Иисуса, что позволяет провести перепись в течение одного года.[5] Наконец, "The Purpose and Plan of the Gospel of Luke" Эрнеста де Витта Бертона не предлагает никаких «серьезных возражений на основании других данных» в отношении рождения Иисуса, как было заявлено г-ном Рамзи вместе с нами в 6 г. до н.э.[6].

512d Теперь мы можем приступить к рассмотрению проблемы зачисления в Римскую империю, и как это может быть соотнесено здесь с нашим самим годом, как об этом говорит г-н Рамзи в своей книге. В то время как следующая глава настоящей статьи может оказать очень существенную поддержку предыдущей, и является полезной для целенаправленного, тщательного ее обсуждения, читатель может предпочесть на данный момент пропустить чтение главы 6 и перейти без предвзятости к главе 7. Если позволит время, подробное прочтение главы 6 будет быть поучительным, чтобы скрепить предыдущие точки.

[1](*A History of the Jewish People in the Time of Jesus Christ, Part 1, Volume 1 (1896), pp. 352-353, by Emil Schürer*)
[2](*Antiquities, XXVIII, Ch. 1, sec. 1, by Josephus. Здесь «Серений» используется для Квириниуса.*)
[3](*Was Christ Born at Bethlehem?: A Study on the Credibility of St. Luke (1898), pp. 238-239, by Sir William Mitchell Ramsay*)
[4](*"Of Jesus and Quirinius," The Catholic Biblical Quarterly Vol. 62, No. 2 (April 2000), p. 279, by Mark D. Smith*)
[5](*Was Christ Born at Bethlehem?: A Study on the Credibility of St. Luke (1898), p. 134, by Sir William Mitchell Ramsay*)
[6](*"The Purpose and Plan of the Gospel of Luke," The Biblical World Vol. 16, No. 5 (Nov., 1900), p. 350, by Ernest De Witt Burton*)

end of Глава 5: Принципиальный Рамзи предлагает очень обнадеживающую историю

Глава 6:Римские переписи, Август, Лука

Above: Augustus of Prima Porta, Vatican Museums *(1st century statue by unknown artist, white marble, height: 204 cm (80.3 in))*

From one extremity of the heavens is its going forth, And its [finished] circuit is to their [other] extremities; And there is nothing concealed from its heat. (*Psalms 19:6/Rus 18:7, New World Translation (1984)*)

от края небес исход его, и шествие его до края их, и ничто не укрыто от теплоты его.
(*Псалтирь 18:7, Синодальный перевод, Russian Synodal Translation (1876)*)

61a Было бы очень легко скомпрометировать нашу веру, как это сделали те, кто толковал Евангелие от Луки, признав возможность его ссылки на губернатора Сирии Квириния в качестве ссылки на последующую перепись населения. Весь научный мир признает, что в 6 г. н.э. Квириний является губернатором Сирии и возглавляет перепись населения, санкционированную римским кесарем Августом.

61b Отсутствие сохранившихся свидетельств более ранней переписи населения в 6 г. до н.э. (11 лет назад) не доказывает (поскольку отсутствие доказательств **не** является доказательством их отсутствия), что этого не произошло. Но есть много событий, в отношении которых пока нет доказательств, но которые, как мы полагаем, имели место, потому что есть записи, мы знаем, которые отсутствуют, и не все было записано. Правда, не все записи сохранились, так как правда и то, что многие литературные произведения утеряны или погибли, несмотря на то, что были известны по ссылкам. В случае, если литературное произведение не сохранилось, но упоминается в другой древней литературе, утверждаем ли мы когда-нибудь, что писатель, ссылающийся на него, ошибся? Очевидно, что это самое абсурдное понятие, которое только можно себе представить, поскольку оно отрицает принцип коммуникации как первостепенный. В случае же с Божественным Словом Божьим, однако, оно считалось столь великим Промыслом, и те, кто его комментировал, видели такую великую возможность для продвижения своих собственных взглядов, что искушение сделать замечание, чтобы подкрепить каждое сомнение, было непреодолимым.

◇◇◇◇◇◇◇◇◇◇◇◇◇◇◇◇◇◇◇◇

62a Мы должны сопротивляться любому искушению такого рода, так как нельзя повторять слишком много раз, что Слово Божье вновь и вновь подтверждается

открытиями, сделанными после выраженных в таких случаях сомнений. Из них лишь один пример - Понтий Пилат, когда подобные открытия вызвали у него сомнения и впоследствии доказали свою историчность.[1] Г-н Нельсон Глюк появился на обложке журнала «Тайм» в 1963 году как всемирно известный археолог, заявивший об этом в своей книге *Rivers in the Desert* (1959 г.):

> **Ни одно археологическое открытие никогда не оспаривало библейское упоминание.**
> (*Rivers in the Desert (1959), 1st Printing, p. 31, by Nelson Glueck, [emphasis ours, Ed.]*)[2]

62b Тем не менее, давайте не будем заблуждаться, что это очень соблазнительно - позволить нашему стремлению к доказательствам, которые могут подтвердить Библию, взять на себя больше, чем заслуженное значение. Мы склонны забывать, что Библия была причиной, по которой мы начали искать доказательства в первую очередь.[3] Честно говоря, только потому, что Библия - это вдохновленное Слово Божье, мы заинтересованы в его проверке.[4] Смиренно, это неуместное стремление, которое приводит человека к вере в то, что любое свидетельство может доказать Слово Божье.

[1](*Пилатский камень - единственный известный современник надпись, в которой упоминается имя «П[он]тиус Пилат», который иначе известен из Новозаветной Библии как губернатор Иудеи (eg., Луки 3:1, Матф 27:3).*)
[2](*Rivers in the Desert (1959), 1st Printing, p. 31, by Nelson Glueck, [emphasis ours, Ed.]*)
[3](*cf. Исаия 49:15*)
[4](*2 Тимофею 3:16*)

Above: Garden of Eden, Galleria Doria Pamphilj, Rome *(1570-1573 painting by Jacopo Bassano, Oil on canvas, 77 x 109 cm)*

◇◇◇◇◇◇◇◇◇◇◇◇◇◇◇◇◇◇◇◇

63a Как пыль на весах, наши аргументы имеют мало веса.[1] И все же мы обязаны своим существованием Иегове, нашему Творцу, поэтому не обязаны ли мы также ему своими усилиями проверять его Слово? Если бы Иисус родился в 6 г. н.э., ему было бы не около 30-ти лет, как говорит нам Лука, а около 20-ти лет, когда он

крестился (т.е. 15-ый год Тиберия).[2] Таким образом, мы видим, что любое рассуждение на эту тему, по-видимому, является серьезным отходом от самого библейского текста. Однако такой отход делает все будущие исследования спорными. Ибо если Библия не соответствует действительности, то больше не требуется никаких испытаний. Это причина, почему неправильно испытывать Слово Божье.[3,4]

63b В то время, когда родился Иисус, как представляется, единодушно признается учеными, мы согласны с тем, что кесарь Август был римским императором, и что в какой-то момент во время его правления он ввел обязательный набор.[5] Такие наборы были обнаружены в ходе исследований, проводившихся в период до 1898 г. н.э., поскольку господин Август был императором Римской империи. Рамзи утверждает это в своей книге 1898 года, называя трех различных ученых, которые в то же время **независимо** объявил **"открытие, что периодические записи**

то же время, **и независимо,** объявил **"открытие, что периодические зачисления были сделаны в Египте при Римской империи",** происходящих регулярно в цикле *"не 15 лет, как в более поздней системе обвинительных заключений, а",* один **из 14 лет.**[6] Клемент Александрийский - это один из тех, кто жил в Египте примерно в 150-215 гг. н.э. и кого г-н Рамзи цитирует как выразителя мнения о том, что система зачисления в Сирию «началась с того», что произошло при рождении Христа.[7]

[1](*Исаия 40:15*)
[2](*Луки 3:1*)
[3](*Луки 4:12*)
[4](*Матфея 4:7*)
[5](*Was Christ Born at Bethlehem?: A Study on the Credibility of St. Luke (1898), pp. 123-130, by Sir William Mitchell Ramsay*)
[6](*Ibid., p. 131*)
[7](*Ibid., p. 129*)

Above: Adoration of the Magi, The Hermitage, St. Petersburg *(1567-1569 painting by Francesco Bassano, Oil on canvas, 98 x 129 cm)*

◇◇◇◇◇◇◇◇◇◇◇◇◇◇◇◇◇◇◇◇

64a Годы цикла в Египте, которые могут отличаться от Сирии, указаны г-ном Рамзи, как и в 23 г. до н.э., 9 г. до н.э., 6 г. н.э., 20, 34, 48, 62, 76, 90, 104, 118, 132, 146, 160... 328 г. н.э.[1] Они начинаются в царствование Августа (27-14 гг. до н.э.). В случае Сирии зачисление начинается позже 23 г. до н.э., как предполагает Климент, и г-н Рамзи отмечает, что фрагменты египетских переписных листов, обнаруженные на момент написания его книги, не датировались до «20 г. н.э.»[2,3] Но в той мере, в какой Климент указывает или представляет мнение, преобладающее в Египте примерно в конце 2 в. н.э., именно кесарь Август положил начало этому.[4]

64b Самым ранним примером переписи является также 20 г. н.э., во время правления Цезаря Тиберия, сохранившихся фрагментов, как указано выше, хотя есть совпадение прогнозируемого начала цикла переписи в 23 г. до н.э. также с 1-м годом официального императорского титула Августа, который начался 27 июня 23 г. до н.э., показывающее, что цикл переписи начался не в Египте, и не только для Египте, но и не только для Египте.[5] Это более верно, поскольку Август правит Египтом с 29 августа 30 г. до н.э., и, таким образом, 14-летний цикл, начинающийся через семь лет после этой даты, очевидно, не просто египетский по происхождению, но логически происходит на всей территории империи.[6]

[1](*Was Christ Born at Bethlehem?: A Study on the Credibility of St. Luke (1898), p. 134, by Sir William Mitchell Ramsay*)
[2](*Ibid., Preface, p. x, bottom, Postscript, by Sir William Mitchell Ramsay*)
[3](*Ibid., p. 129*)
[4](*Ibid., pp. 129-130*)
[5](*Ibid., p. 140*)
[6](*Ibid., p. 141*)

◇◇◇◇◇◇◇◇◇◇◇◇◇◇◇◇◇◇◇◇

65a **На основании таких умозаключений представляется вероятным, что первый год зачисления Августа был начат 14 лет спустя после того, как в 23 году до н.э. начался его императорский год** *tribunicia potestas,* его пример был первым в серии римских императоров, которые так считали свои Регенальные годы, причем император после этого времени проникся властью, составляющей его «Чемпион Общин».[1] Организация, необходимая для первого зачисления, может быть предложена (как говорит г-н Рамзи) в качестве причины задержки в 14 лет с начала царствования до «декрета» в 9 г. до н.э. (см. Луки 2:1).[2] Лука утверждает, что «Это была **первая** перепись».[3]

65b То, что 9 г. до н.э. был первым годом зачисления, можно увидеть по использованию «другого стиля» зачисления в Египет в 19-18 гг. до н.э., годы которого являются необычными.[4,5] Такая необычность заключается в том, что 14-летний цикл (23, 9 в г. до н.э.) не совпадает с 19 или 18 г. до н.э., и такая перепись за 10 лет до 9 г. до н.э. может быть легко согласована, так как она предшествует началу цикла. По такой логике г-н Рамзи приходит к той же точке, к которой Клемент пришел для начала в 9 г. до н.э., т.е. к циклу, наиболее близкому к дате рождения Христа.[6]

[1](*Was Christ Born at Bethlehem?: A Study on the Credibility of St. Luke (1898), p. 140, by Sir William Mitchell Ramsay*)
[2](*Ibid., p. 141, by Sir William Mitchell Ramsay*)
[3](*Луки 2:1,2*)
[4](*Was Christ Born at Bethlehem?: A Study on the Credibility of St. Luke (1898), p. 139, by Sir William Mitchell Ramsay*)
[5](*Ibid., p. 141, by Sir William Mitchell Ramsay*)
[6](*Paragraph 6-3 and 6-4a, above*)

Above: Landscape with the Parable of the Tares among the Wheat, Walters Art Museum, Baltimore *(1624 painting by Abraham Bloemaert, Oil on canvas, 100 x 133 cm)*

◇◇◇◇◇◇◇◇◇◇◇◇◇◇◇◇◇◇◇◇

66 Поскольку дата, указанная для первой переписи населения 9 г. до н.э., основана на 23 г. до н.э. в первый год официальной оценки римского конституционного княжества императора Августа и на 14-летнем цикле, то «окончательно» можно сказать, что именно Август инициировал эту перепись.[1] В Египте это происходит последовательно в 90-е - 230 г. н.э., на примере 20-го года н.э., как мы отметим выше.[2] **Есть также пример из 62 г. н.э., из Нерона.**[3] Идея зачисления в домашнее хозяйство, однако, вероятно, гораздо старше, чем Август в Египте - он только принял его.[4] 14-летний цикл был чем-то инициирован Августом. Вышеприведенный вывод, действительно, вполне согласуется с заявлением Луки о том, что указ был принят Августом.[5] Остается только определить, как произошло зачисление в церковь в 6-м году до н.э., а не в 9-м году до нашей эры.

[1](*Was Christ Born at Bethlehem?: A Study on the Credibility of St. Luke (1898), p. 140, by Sir William Mitchell Ramsay--noting that the 1st official year of tribunician power began with Augustus, in BCE 23.*)
[2](*Paragraph 6-4a, above*)
[3](*Was Christ Born at Bethlehem?: A Study on the Credibility of St. Luke (1898), pp. 135-136, by Sir William Mitchell Ramsay*)
[4](*Ibid., pp. 138-139*)
[5](*Луки 2:1*)

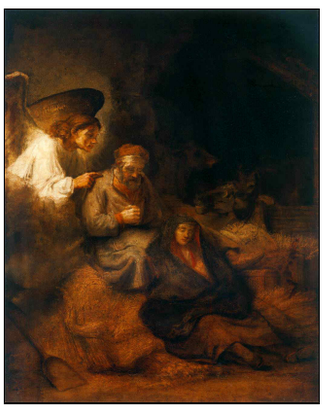

Above: An Angel Telling Joseph in a Dream to Flee to Egypt, Szépművészeti Múzeum, Budapest *(c. 1650 painting by Rembrandt Harmenszoon van Rijn, Oil on canvas, 105 x 83 cm)*

◇◇◇◇◇◇◇◇◇◇◇◇◇◇◇◇◇◇◇◇

67 Прежде всего, не стоит рекомендовать никакую теорию, если она не может учесть практически все наблюдаемые события. Тем не менее, мы имеем здесь несоответствие не маленькой тяги. Хотя постановление Цезаря Августа, принятое в 9-м году до н.э., может быть разрешено заключить в 8-м году до н.э., можем ли мы примирить более чем годичное пособие на саму регистрацию? Мы в большом долгу перед мистером Рамзи, выдающимся ученым, за его усилия по устранению этого несоответствия. Некоторые ученые могут согласиться с тем, что это достаточно маленькая проблема, чтобы ее можно было решить без споров. Другие ученые обычно замечают работу мистера Рамзи. Его мнение превосходит среди них по

уважительной причине. Г-н Рамзи заявляет, что Палестина не стала частью Римской империи до тех пор, пока **второго сирийского губернатора Квириния в 6 году нашей эры. (Анно Домини) включил его** (до **2-й регистрации,** что подразумевается также ссылкой на Луки 2:2 на «первую» перепись населения)[1].

[1](*Was Christ Born at Bethlehem?: A Study on the Credibility of St. Luke (1898), p. 143, by Sir William Mitchell Ramsay*)

◇◇◇◇◇◇◇◇◇◇◇◇◇◇◇◇◇◇◇◇

68a Мы бы столкнулись здесь с почти непреодолимой трудностью, если бы не тот факт, что выбор любой альтернативной интерпретации Луки 2:2 является проблематичным. [1] **Эта первая перепись,** по словам самого надежного свидетеля, Луки как врача, **произошла, когда Квириний был губернатором Сирии,** что, чтобы избежать трудностей, вызванных другими толкованиями, мы можем принять только как означающее, что Август приказал 1-ю регистрацию **для всей населенной земли** в период до того, как Палестина вошла в Римскую империю, отсюда и слова Луки: «вся обитаемая земля». Лука не мог понять в свое время, что гражданская запись об этой «первая перепись», которая, возможно, известна многим из его времен, может быть позже утрачена для нас.

68b Многие еще отсутствующие записи актов гражданского состояния могут быть найдены позже, и мы должны учитывать все возможности нашей веры.[2] Плиний упоминает, что в 48 г. н.э. Цезарь Клавдий, используя записи переписи населения, смог проверить возраст одного гражданина, который утверждал, что в то время ему было **150 лет.**[3] Палестина считалась частью Сирии в годы правления Августа, некоторое время назад, но царство Иудеи со столицей в Иерусалиме было исключительным в том, что израильтяне при Иегове сопротивлялись римской власти.[4] В конце концов, это привело к римско-еврейской войне в 66 г. н.э., которая стала кульминацией ненависти, которую евреи испытывали к Риму. Царь Ирод был Царем иудеев в Иерусалиме с момента своего завоевания этого города в 37 г. до н.э., как мы уже отмечали.[5]

[1](*Paragraph 6-3a, above*)
[2](*Римлянам 14:23*)
[3](*Was Christ Born at Bethlehem?: A Study on the Credibility of St. Luke (1898), pp. 156, 163-164, by Sir William Mitchell Ramsay*)
[4](*Ibid., p. 175*)
[5](*B4 Chronology- History of Babylon (2015), Ch. 3 paragraph 6b, by Ward Green et al.*)

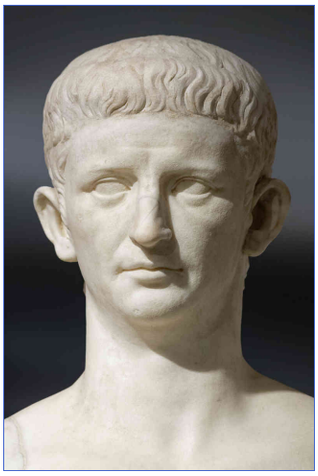

Above: Claudius, Roman Emperor, Musée du Louvre, Paris
(c. 40 CE statue by unknown artist, marble, height 80.7 in)

◇◇◇◇◇◇◇◇◇◇◇◇◇◇◇◇◇◇◇◇

69a В данном случае г-н Рамзи объясняет это тем, что, поскольку год, официально наблюдаемый в сирийской провинции (частью которой была Иудея), «начался весной, **периодический год был, вероятно, 9-8 г. до н.э., а фактическая нумерация произошла в 8-7 г. до н.э.»,** однако он уточняет это в свете событий в Палестине, которые указывают на задержку.[1,2] Что не учитывается г-ном Рамзи в его великолепном тщательном рассмотрении всех аспектов этого временного периода, так это эффект, вызванный началом новой переписи.

69b Хотя мы могли бы ожидать, что это особенно верно в отношении Палестины, где царила ненависть к римской администрации, всегда верно, что новое законодательство требует времени для его осуществления, и для поощрения его полного принятия часто требуется снисхождение. Для иудеев может оказаться, что навязывание римской переписи населения могло бы разжечь национальную гордость и спровоцировать восстание:

> **При условии, что Ирод подчинится приказам Августа о зачислении, это будет полностью соответствовать духу, в котором рассматриваются эти подданные царства, что способ зачисления должен быть оставлен на усмотрение ответственной власти, *т.е.*, царя.**
> **(*Was Christ Born at Bethlehem?: A Study on the Credibility of St. Luke (1898), p. 186, by Sir William Mitchell Ramsay*)[3]**

69c С учетом вышесказанного, кажется, что это вовсе не исключено, что произошла задержка или что для зачисления было разрешено больше времени.

[1](*Was Christ Born at Bethlehem?: A Study on the Credibility of St. Luke (1898), p. 185, by Sir William Mitchell Ramsay*)
[2](*Ibid., p. 174-185*)
[3](*Ibid., p. 186*)

◇◇◇◇◇◇◇◇◇◇◇◇◇◇◇◇◇◇◇◇

610a Иудеи были не единственными жителями Палестины, но римляне при Августе должны были осознавать необходимость, в случае с иностранными подданными, учитывать национальные обычаи и различные связанные с ними чувства:

> **Чудесный успех римской провинциальной администрации был достигнут благодаря мастерству и такту, с которым чиновники приспосабливались к предрассудкам подопечного населения; и это, несомненно, был случай, когда еврейская предрасположенность могла быть принята во внимание в отношении способа нумерации.**
> **(*Was Christ Born at Bethlehem?: A Study on the Credibility of St. Luke (1898), p. 186, by Sir William Mitchell Ramsay*)[1]**

610b Сократив сроки этой переписи до **8-7 г.г. до н.э.,** для ее проведения, мы имеем два года, предшествующих **6 г. до н.э.,** дате рождения Господа нашего. Но еврейский народ был уникален в деталях по **способу нумерации,** как отмечает г-н Рамзи выше. Одно из различий заключалось в том, что зачисление всегда должно было производиться по **надлежащему городу своего племени и семьи.**[2] Неудобства, связанные с поездкой каждой семьи в этот город их семейной генеалогии, и время, затраченное ими на такую поездку, а также любая потеря зарплаты, похоже, подтверждают возможность задержки на несколько лет.

[1](*Was Christ Born at Bethlehem?: A Study on the Credibility of St. Luke (1898), p. 186, by Sir William Mitchell Ramsay*)
[2](*Ibid., p. 188*)

Above: Christ Among The Doctors, Private collection
(1640-1645 painting by Leonaert Bramer, Oil on panel, 51 x 38 cm)

611a Обстоятельства трудностей, в которых царь Ирод уже оказался с Августом, мы отметим выше.[1] Нет высшей власти, чем Сам Бог Иегова, и поэтому такой человек, как царь Ирод, воспитанный как иудей, и сами иудеи сильно пострадают при мысли о покорности римскому закону. Для христиан Библия и по сей день остается нашей самой высокой властью во всем, что касается человечества.[2] Палестина - относительно маленькая страна, хотя, когда Август постановил

провести перепись населения, вряд ли кажется, что новизна переписи будет стоить этим племенным народам неудобств меньше, чем временного выселения, лишения их средств к существованию, так что если бы каждому племени было отведено всего два месяца на выполнение задания, то прошло бы два года.

611b Было ли разрешено это зачисление в течение нескольких лет, как кажется разумным для того, чтобы избежать экономических трудностей, или задержка произошла в проведении этой первой переписи из-за желания предотвратить восстание, теперь мы можем увидеть, как **дата рождения Иисуса в 6 г. до н.э. кажется подходящей.**

[1](*Paragraph 5-6, above*)
[2](*Даниил 4:25*)

◇◇◇◇◇◇◇◇◇◇◇◇◇◇◇◇◇◇◇◇

612a Хотя Сатурнин, возможно, был сирийским губернатором недалеко от времени

Луций Сатурний, возможно, был принцепсом губернатором недалеко от времени указа Августа, как признают и г-н Рамсей, и Тертуллиан, все же, поскольку Квинций Вар сменил Сатурнина, возможно, что **Публик Сульпик Квириний** воевал или вскоре воевал против **Моманаденсов** (как мы исследовали в главе 5).[1,2] Квириний, таким образом, возможно, представлял Сирию в качестве губернатора, в этом военном качестве, в то время, когда Иисус был рожден. **Тем не менее, это не может быть доказано с более высокой властью, чем само Слово Божье, данное в Книге Луки.**[3] Как утверждает г-н Рамсей, Квириний не мог одержать победы против **Момонаденсов** после 3 г. до н.э., согласно страница 236, но мог бы сделать это раньше, что полностью соответствует Луки 2:2 и 6 г. до н.э. Г-н Бур согласен, что **Квириний воевал в 7-6 гг. до н.э.,** и занимал в то время должность, приравненную к сирийскому губернатору, что, по-видимому, в чем и смысл.[4]

612b Опять же, авторитет Библии, найденный очень хорошо согласуется с фрагментарными записями актов гражданского состояния, и приходит к еще большему вниманию, как к неприступному Божьему Слову! Работа г-на Рамзи - очень обширное свидетельство этого.[5] Время, когда рождается Иисус, мы находим еще более уверенными!

[1](*Was Christ Born at Bethlehem?: A Study on the Credibility of St. Luke (1898), p. 182, by Sir William Mitchell Ramsay*)
[2](*Adversus Marcionem, Book 4, Chapter 19, v. 10, by Tertullian*)
[3](*Луки 2:2*)
[4](*Was Christ Born at Bethlehem?: A Study on the Credibility of St. Luke (1898), pp. 240-241, by Sir William Mitchell Ramsay*)
[5](*cf. Галатам 1:8*)

end of Глава 6:Римские переписи, Август, Лука

Above: Rest during the Flight to Egypt, Pinacoteca, Vatican
(Painting by Francesco Mancini, Oil on canvas, 136 x 100 cm)

Глава 7: Христиане имеют дело с Рим в строжайших показаниях

Above: The Expulsion from the Garden of Eden, Cappella Brancacci, Santa Maria del Carmine, Florence
(1426-1427 painting by Masaccio, Fresco, 208 x 88 cm)

The law of Jehovah is perfect, bringing back the soul. The reminder of Jehovah is trustworthy, making the inexperienced one wise.
(*Psalms 19:7/Rus 18:8, New World Translation (1984)*)

Закон Господа совершен, укрепляет душу; откровение Господа верно, умудряет простых.
(*Псалтирь 18:8, Синодальный перевод, Russian Synodal Translation (1876)*)

71 Мы видели как год г. до н.э. 6 по мере того как год когда Иисус рожденный может приспосабливать что известно от времени той первой римской переписи до разрушения Иерусалим. Перепись 6-7 **гг. н.э.,** которая известна, не приспосабливает год рождениа Иисус с другими известными данными. **Квириний является губернатором Сирии в 6-7 гг. н.э., но в** 6 г. до н.э. **мы показали правильную дату.** Ранее перепись населения соотносится с Квиринием, в Сирии и, таким образом, в Вифлееме, в момент рождения Иисуса. Именно в это время Квириний исполняет военные обязанности. Рождение Мессии помогает закрепить дату распятия, таким образом, это влияет на пророчество Даниила. Это также влияет на год крещения Иисуса, потому что на следующей Пасхе (Иоанна 2:20) нам сказали, что прошло 46 лет строительства Храма, а **Иисусу было в тот период 30 лет (Лки 2:23), в 27 г. н.э.** Царь Ирод начал строительство Храма около 20 г. до н.э. Но, во всем этом, мы рассчитывали по обратным подсчётам от 70 г. н.э.[1]

[1](*Paragraph 1-9, above*)

◇◇◇◇◇◇◇◇◇◇◇◇◇◇◇◇◇◇◇◇

72 Мы удивительно мало знаем о I веке н.э., о времени, в течение которого начинается христианская религия. Однако у нас есть Евангелия и писатели Библии. Библия посвящена пророчеству и мессианскому обещанию Иеговы спасти человечество от греха и смерти. Она претендует на то, чтобы быть Словом Божьим и предлагает быть истиной.[1] Нет сравнимых светских сочинений, которые претендуют на такую власть, и это притягивает много злобы к Библии.[2] Есть Тацит, римский историк, для сравнения. Он родился в 56 г. н.э. и умер около 120 г. н.э. в возрасте 64 лет, таким образом, он родился после того, как Иисус был воскрешен из мертвых. Оросий (ок. 375-после 418 г. н.э.) живет гораздо позже и является богословом и историком, учеником Августина. Тертуллиан (ок. 155-ок. 240 г. н.э.) - христианский апологет, который пишет на латыни, на богословии и против

еретиков. Флавий Иосиф - римско-еврейский писатель I века, записывающий римскую и еврейскую историю в Палестине.

[1](*Иоанна 17:17*)
[2](*1 Петра 4:4*)

Above: Flavius Josephus
(Works Translated by William Whiston - 1879 - Frontispiece)

◇◇◇◇◇◇◇◇◇◇◇◇◇◇◇◇◇◇◇◇

73a Тацит пишет, что христиане во времена Нерона подвергались ужасам, будучи «покрытыми шкурами диких зверей и разорванными до смерти собаками», закрепленными на крестах, тогда: **«были сожжены, чтобы служить лампами ночью».** Тацит подтверждает, что «секта» была основана «Христом», который ранее основал имя Христианина и который получил смертный приговор во времена Тиберия.[1] Конвенция о свиданиях **нашей эры** (= AD, как указано в нотации BC / AD) установлена Дионисием Эксигуусом Скифии Малый в 525 г. н.э., так что Оросий датирует это жертвоприношение с даты основания Рима (якобы до н.э. 753) *Ab Urbe condita* до 767 AUC + 16 лет:

767 - 753 + 16 = 14 + 16 = 30 г. н.э. (распятие Иисуса)

73b Так из писаний Павла Оросия о том, что иудеи забрали жизнь Иисуса в 17-ом году Тиберия, датированном смертью Августа в 767 AUC (14 г. н.э.), **30 г. н.э.** - это (как мы показываем и выше), таким образом, дата распятия, начиная с обычного года основания Рима, 753 г. до н.э.[2] **Цезарь Август умирает в 14 г. н.э. (или 767 - 753 г. н.э.), который также начинается 1-ым годом единоличного владычества Тиберия.** 17-я год после 14 г. н.э. (+ 16) = 30 (Наша эра).

[1](*The Annals, 15.44, by Tacitus*)
[2](*The Seven Books of History Against The Pagans, Book 7, by Paulus Orosius, transl. by Roy J. Deferrari (1964), pp. 290-291*)

◇◇◇◇◇◇◇◇◇◇◇◇◇◇◇◇◇◇◇◇

7[4a] Г-н Ф. Ф. Брюс (1910-1990), плодовитый новозаветный ученый последнего времени, который писал о жизни и служении апостола Павла, в «всех его трудах» дает в этом же году, 30 г. н.э., как и в том же году, когда умирает Иисус[1].[1] Г-н Брюс пользуется большим уважением среди библеистов.[2] В 2-5 выше мы рассказываем о том, как господин Брюс датирует голод, предсказанный Агавом, как «вероятно», датируемый 44-48 гг. н.э.[3-6] Ссылка Иосифа на «Прокураторы» (множественного, а не единственного числа) при датировке этого голода показывает, что это время уже в 44 г. н.э., как было указано выше, и соответствует году, когда умер царь Ирод Агриппа I.[7,8] Г-н Райнер Риснер (1998 г.) пишет: **«Монеты, датируемые восьмым годом правления Агриппы ([с 37 г. н.э.]), также подтверждают A.D. 44 [г. н.э.]»,** является смертью Ирода.[9] Г-н Риснер, как и мы, датирует распятие в 30 г.н.э:

> **Год 30 [г. н.э.], по-видимому, по мнению большинства современных ученых, также с большим отрывом является наиболее вероятной датой распятия Иисуса Христа.**
> **(*Paul's Early Period: Chronology, Mission Strategy, Theology (1998), p. 58, by Rainer Riesner, transl. by Doug Stott*)[10]**

7[4b] Мистер Ризнер согласен с мистером Брюсом на голодных свиданиях:

> **Самые сильные свидетельства времени сильного стресса в Иудее указывают на годы A.D. 44-46 [г. н.э.].**
> **(*Ibid., p. 134*)[11]**

7[4c] Книга господина Риснера получила высокую оценку как *мастерская работа, которая еще долго будет оставаться* ***ведущим исследованием этой много обсуждаемой темы,*** поэтому она заслуживает некоторого изучения.[12]

[1](*"Dating the Death of Jesus Christ," BYU Studies Quarterly, Volume 54:4 (2016), by Jeffrey R. Chadwick*)
[2](*Ibid.*)
[3](*"Christianity Under Claudius," Bulletin of the John Rylands Library 44 (March 1962): 309-326. p. 309, by F.F. Bruce*)
[4](*Деяния 11:28*)
[5](*Antiquities, XX, Ch. 5, sec. 2, by Josephus*)
[6](*Antiquities, XX, Ch. 1, sec. 1, by Josephus*)
[7](*The Cambridge History of Judaism, Volume 3, The Early Roman Period (2008), Chronological Table, p. xxxvi. It states the year of death of Herod Agrippa I as 44 CE.*)
[8](*Paragraph 2-5, above*)
[9](*Paul's Early Period: Chronology, Mission Strategy, Theology (1998), p. 117, by Rainer Riesner, transl. by Doug Stott*)
[10](*Ibid., p. 58*)
[11](*Ibid., p. 134*)
[12](*Statement by Martin Hengel on the front cover, as mentioned in the very positive review in: "Reviewed Work: Paul's Early Period: Chronology, Mission Strategy, Theology by R. Riesner," Review by: James D. G. Dunn, Novum Testamentum Vol. 42, Fasc. 3 (Jul., 2000), pp. 296-297*)

Above: Tacitus, Austrian Parliament Building, Vienna
(Dec 05 2009 photo of statue by unknown artist, white)

◇◇◇◇◇◇◇◇◇◇◇◇◇◇◇◇◇◇◇◇

[75a] Я здесь цитирую мистера Чадвика, который цитирует мистера Брауна, а мистер Браун цитирует исследование 1969 года мистера Джозефа Блинцлера, который нашел это: **53 из 100 ученых «утверждают, что датой смерти Иисуса должно быть AD 30 [г. н.э.]».** [из 100:]

> Между одним и тремя соответственно выбрали 26, 27, 28, 31, 32 и 36 лет. Тринадцать из них выбрали 29 [г. н.э.], **пятьдесят три - 30 [г. н.э.]** и двадцать четыре - 33 [г. н.э.]
> (*"Dating the Death of Jesus Christ," BYU Studies Quarterly, Volume 54:4 (2016), by Jeffrey R. Chadwick,* ***who cites:****The Death of the Messiah, 2 vols. (New York: Doubleday, 1994), 2:1375, by Raymond E. Brown*)[1]

[75b] «Очевидно, что абсолютное большинство опрошенных ученых поддерживают AD 30 [г. н.э.], и существует **более двух к одному** предпочтению AD 30 [г. н.э.] по сравнению с AD 33 [г. н.э.]», - комментирует г-н Чадвик, - «абсолютное большинство» опрошенных ученых поддерживают 30 г. н.э., а **четырех к одному** прислоняясь к 30 г. н.э. более 29 г. н.э.[2,3]

[75c] В английском переводе *Der Prozess Jesu,* написанном г-ном Блинцлером и озаглавленном *The Trial of Jesus,* и содержащем исследование 1959 г. на стр. 72-73, есть некоторые различия в числах, но большее число (36) ученых «объявляют себя» за 30 г. н.э., при этом 20 из них выбирают 33 г. н.э., а 10 - за 29 г. н.э. [4] Девять ученых, избранных на другой год, в общей сложности 75 ученых (36 + 20 + 10 + 9 = 75), 36 из которых выступают за 30 г. н.э. (или 48%), 20 (27%) - за 33 г. н.э. Я не видел исследования 1969 г., но все же мой собственный обзор только что представленного английского перевода подразумевает, что 30 г. н.э. составляют незначительное меньшинство (36/75), но в то же время они на 80% более благосклонны, чем 33 г. н.э. (36 = 1,8 x 20; 1,8 = 100% + 80%). Ранее представленное издание является положительным, так как в обоих случаях за 30 г. н.э. придерживается значительно большее число ученых.

[1](*"Dating the Death of Jesus Christ," BYU Studies Quarterly, Volume 54:4 (2016), by Jeffrey R. Chadwick,* ***who cites:****The Death of the Messiah, 2 vols. (New York: Doubleday, 1994), 2:1375, by Raymond E. Brown*)
[2](*"Dating the Death of Jesus Christ," BYU Studies Quarterly, Volume 54:4 (2016), by Jeffrey R. Chadwick [emphasis ours, Ed.]*)
[3](*Der Prozess Jesu (1969), pp. 101-102, by Josef Blinzler,* ***cited in:*** *"Dating the Death of Jesus Christ," BYU Studies Quarterly, Volume 54:4 (2016), by Jeffrey R. Chadwick*)
[4](*The Trial of Jesus (1959), pp. 72-73, by Josef Blinzler, transl. from the second revised and enlarged edition by Isabel and Florence McHugh*)

Above: Elohim Creating Adam, Tate Gallery, London
(1795 painting by William Blake, Watercolour, 420 x 535 mm)

◇◇◇◇◇◇◇◇◇◇◇◇◇◇◇◇◇◇◇◇

76 Вопрос о дате распятия, как мы выяснили, имеет значение из пророчества Даниил 9:24-27.[1-4] Таким образом, он не просто и ни в коей мере не выигран большинством. Тем не менее, обнадеживает научная поддержка. В действительности, ученые могут и не представлять популярную точку зрения. Это объясняет, что 30 г. н.э. не всегда представляются нам, даже если это кажется лучшей датой, или единственной датой. Сам господин Блинцлер также предпочитает 30 г. н.э. за эту дату. Г-н Чадвик принимает к сведению, что после изучения этого немецкого ученого в список тех, кто поддерживает 30 г. н.э., были добавлены и другие видные ученые, о чем также знал ученый Раймонд Браун, что подкрепляет этот факт. Как я уже отмечал в своей статье *True,*, нам нужно найти только *«один» возможный путь к истинной истории,* который позволит нам подтвердить историческую правду событий.[5].

[1](*Paragraph 4-11, above*)
[2](*Paragraph 4-8, above*)
[3](*Paragraph 2-11b, above*)
[4](*Paragraph 2-9, above*)
[5](*True (2018), Ch. 8 paragraph 5, by Ward Green*)

Above: Adam and Eve in the Garden of Eden, Royal Collection, Windsor
(1610s painting by Jan Brueghel The Elder, Oil on copper, 48.6 x 65.6 cm)

◇◇◇◇◇◇◇◇◇◇◇◇◇◇◇◇◇◇◇◇

[7][7] В случае с Иисусом Иосиф упоминает его дважды, в *Древности (Antiquities),* хотя его упоминание об Иисусе, как о Мессии, часто подозревается в христианском редактировании. Иосиф, как и Тацит, родился после воскресения Иисуса, но он знает Писание, потому что он еврей. Более примечательно, что еврей ссылается на Мессию, видя, как евреи учились в Ветхом Завете ожидать избавления от Мессии, преемника Моисея.[1,2] Более того, абсурдно обвинять христиан или иудеев. лжи, так как обеим дана команда против нее.[3,4] Гораздо более обычным является то, что лжецы - это те, кто не был натренирован Писанием и стали эгоистичными. [5] Человеческое несовершенство подчеркивает необходимость в Мессии и жертве его, отнявшей у человека грехи.[6,7] Даже без евангельских рассказов мы имеем свидетельство.[8] В 1838 году было заявлено, что дела Иосифа являются **«главным источником»,** рядом с собственным Словом Божьим, **«для истории и древностей Палестины».**[9]

[1](*Второзаконие 18:15*)

[2](*Исаия 9:6*)
[3](*Исход 20:16*)
[4](*Иакова 3:14*)
[5](*2 Тимофею 3:13*)
[6](*Иов 33:24*)
[7](*2 Коринфянам 5:14-15*)
[8](*Откровение 5:6*)
[9](*Biblical Researches in Palestine, and in the Adjacent Regions (Journal of Travels in the Year 1838) (1838), Appendix I, vol. 2, p. 533, by E. Robinson and E. Smith*)

Above: Johannes Kepler *(1610 painting)*

[7][8] Вышеупомянутое замечание относится к Библии, больше, чем к Иосифу. На самом деле, это говорит о том, что **Библия на самом деле является лучшим источником для всех исторических исследований Палестины.** Два из евангельских рассказов о жизни Иисуса, Матфей и Иоанн, на самом деле являются свидетельствами очевидцев![1,2] Из этих рассказов и Книг Луки и Марка, а также из первой главы Деяний (от Луки) мы получаем наиболее точное понимание того, как поступать с этим Иисусом. Нашими годами Общей Эры являются сейчас 2020 г. н.э., которую сама Эра исчисляет от года, близкого к году его рождения; год может ошибаться, но он был основан для того, чтобы отметить его время. Дионисий Exiguus, в 525 г. н.э., заявил, что очень год должен быть 525 лет **с момента воплощения нашего Господа.** По сей день мы учитываем годы от этой же оценки. Это может быть самое лучшее доказательство что Иисус было Мессией. Но Библия предлагает много доказательств того же самого факта. Все, что было пророчествовало в Библии, должно было исполниться о Мессии, но все это было исполнено Иисусом, так как он также положил конец иудейскому храму и его службам.[3-5]

[1](*Матфея*)
[2](*Иоанна*)
[3](*Матфея 5:17*)
[4](*Римлянам 10:4*)
[5](*Матфея 24:2*)

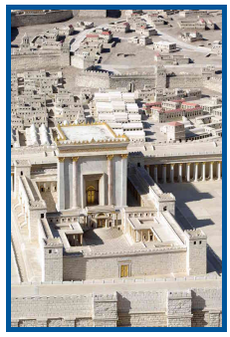

Above: Model of Herod's Temple in Jerusalem, Shrine of the Book exhibit at the Israel Museum, Jerusalem
(Nov 09 2008 photo)

◇◇◇◇◇◇◇◇◇◇◇◇◇◇◇◇◇◇◇◇

79a Конечно, в годы, прошедшие с тех пор, как Иисус пришел на Землю, противления христианства в еврейском священстве отважились увековечить веру в еще не пришедшего Мессию. В 30 г. н.э., после воскресения Иисуса, многие иудеи, которые видели воскресшего Иисуса или слышали о нём, стали верующими.[1] Во время Своего служения Иисус предлагал верующим присоединиться к Новому Завету с ним, стать Правителями на небесах, судить Израиль.[2] Это распространилось и на тех из его учеников, которые оставались с Иисусом во время его трудностей, занесенных в книгу Откровение, как около 144 000, которые поют **новую песню.**[3] В Откровении 4:4 24 старейшины сидят на 24 престолах.[4] Также было пророчеством великое множество людей, которого никто не мог сосчитать, из всех наций, племён, народов и языков, в 1935 г. признанных на земле.[5,6]

79b С тех пор «великая множество» увеличилась в количестве.[7] Бог все еще благосклонно относится к неверующим еврейским адептам, чтобы они вернулись и стали его избранным народом, как на первом месте.[8] Но и другие народы также приглашаются начиная с 33 г. н.э.[9]

[1](*Деяния 2:41; 4:4; 5:14; 6:7*)
[2](*Луки 22:29*)
[3](*Откровение 14:1-5*)
[4](*Откровение 4:4,10; 5:8; 11:16; 19:14*)
[5](*Откровение 7:9,10*)
[6](*Jehovah's Witnesses— Proclaimers of God's Kingdom (1993), Chapter 12, pp. 166-170, The "Great Crowd"-- Who Are They?*)
[7](*The Watchtower, Dec 15 1982, Love as a "Bond of Union", Proves to Be "Perfect," pp. 17-22, par. 6*)
[8](*Римлянам 11:24*)
[9](*Paragraph 2-10b, above*)

◇◇◇◇◇◇◇◇◇◇◇◇◇◇◇◇◇◇◇◇

Above: St. John the Baptist, City Art Gallery, Manchester *(c. 1676 painting by Baciccio, Oil on canvas, 184 x 119 cm)*

710a Израиль является истинным корнем христианства, и только тогда, когда они, как весь народ, не приняли Мессию, Иисуса, они потеряли возможность составить целое дерево.[1] Таким образом, мы не должны довольствоваться нашим «положением». [2] Ибо все согрешили и лишены славы Божьей (Римлянам 3:23), но Иегова любит нас настолько, что нам остается только принять его любящие дары. [3] Одним из этих даров является жертва выкупа, если только мы примем ее, чтобы она удалила весь наш грех. [4] Бог дает всем, даже неверующим. [5,6] Так же и мы даем всем, но особенно нашему роду. [7] Мы желаем быть согражданами святых Божьих. [8] Дьявол - это тот, кто лжет и обвиняет наших братьев, и лукаво вводит в заблуждение всю населенную землю.[9-11]

710b Надеюсь, нам удастся отречься от насмешек сатаны.[12] Иегова хочет благословить все народы семенем Авраама.[13] Иисус предлагает нам эти благословения, как семя Авраама.[14,15] Иногда мы можем чувствовать себя одинокими, но у нас могут быть братья.[16,17] Илия почувствовал это и узнал, что он один из 7000.

[1](*Римлянам 11:17-20*)
[2](*Римлянам 3:9*)
[3](*Римлянам 3:24*)
[4](*Римлянам 3:29*)
[5](*Матфея 5:45*)
[6](*Псалмы 145:16*)
[7](*Галатам 6:10*)
[8](*Эфесянам 2:19*)
[9](*Откровение 12:9-10*)
[10](*Иоанна 8:44*)
[11](*Матфея 4:1*)
[12](*Иакова 4:7*)
[13](*Бытие 22:18*)
[14](*Галатам 3:16*)
[15](*Матфея 1:1-16*)
[16](*1 Царей 19:18*)
[17](*Римлянам 11:5*)

◇◇◇◇◇◇◇◇◇◇◇◇◇◇◇◇◇◇◇◇◇◇

7 11a Временное удовлетворение не приносит нам величайшей радости.[1-5] Павел был готов много страдать в собственном служении, потому что ему доставляло большое удовольствие служить Христу.[6] Он делал это, чтобы помогать другим, а не получать одобрение самого себя.[7]

7 11b Петр знал, что лучше страдать, делая добро.[8] Много страданий праведника, и всё же Иегова избавляет его или ее от всех этих страданий.[9]

7 11c Иисус сказал своим последователям, что они испытают скорбь в мире, но он победил ее.[10] Что касается Иеговы, то он сотворил небеса; как достоинство и величие пред ним, так и сила и радость его.[11]

[1](*Галатам 3:3*)
[2](*1 Петра 4:2*)
[3](*Римлянам 13:14*)
[4](*Бытие 3:6*)
[5](*Деяния 20:35*)
[6](*2 Коринфянам 11:23; 12:10*)
[7](*2 Коринфянам 13:7*)
[8](*1 Петра 3:17*)
[9](*Псалмы 34:19*)
[10](*Иоанна 16:33*)
[11](*1 Летопись 16:26-27*)

Above: Rest during the Flight to Egypt, Pinacoteca, Vatican
(Painting by Francesco Mancini, Oil on canvas, 136 x 100 cm)

◇◇◇◇◇◇◇◇◇◇◇◇◇◇◇◇◇◇◇◇

7 12a Важность Мессии, как нечто предоставленное всему человечеству, чтобы исцелить от греха Адама и Евы то, что они потеряли, что является надеждой на вечную жизнь. Время прихода Мессии было дополнением к другим средствам идентификации, представленным в предыдущей Библии. Пророчество Даниила 9:24-27 помогло нам узнать, что 26 и 30 гг. н.э. лучше всего подходят к годам, которые ожидались для его крещения и распятия, но взгляды, представленные другими учеными, многочисленны, и изменяют одну или несколько дат, которые мы открыли.[1]

7[12b] Один пример что некоторые учёные принимают министерство Иисус как только 2 с половиной лет и предпочитают 46 полных лет для того периода после года 18 Herod's до первого еврейская пасха министерства Иисус, последняя дата которого они помещают в 28 г.н.э., намереваясь что они принимают 18th год короля Herod's как поздний 20 или ранний г. до н.э. 19. Среди них мы видим и господина Чадвика, и господина Блинцлера.[2,3] Их рассуждения не влияют на 30 г.н.э., данный ими и нами как год распятия, но дают возможность принять 1-й год Тиберия как 14 г.н.э. [4,5] «Половина недели» Даниила лучше, на наш взгляд, с 26 г.н.э. и 30 г.н.э. как начало и окончание его служения, что ставит первую Пасху в 27 г.н.э., а не в 28 г.н.э.

7[12c] Похоже, что в любом случае нет никаких научных аргументов, и все же необходимость исполнения Даниила хочет, чтобы это рассматривалось как основное условие принятия Мессии, и доказательство в том, что Иисусу верили, на самом деле. Это имеет решающее значение для Мессианской истории, и любая причина отвергнуть претендента превалирует над одним, чтобы принять его. Таким образом, мы думаем, что Иегова разделяет нашу точку зрения, потому что «половина недели» - это три с половиной, а не две с половиной, поэтому верующий выбирает первое.

7[12d] Игнорировать «половину недели» Даниила не предпочтительнее, потому что исполнение этого пророчества, как и всех мессианских пророчеств, для нас, верующих, имеет решающее значение.[6] Попытка сказать, что детали не имеют значения, терпит неудачу. Ученые продолжают изучать это, даже когда соглашаются. Ученые, исходящие из сомнительной точки зрения, ложны, потому что сомневающиеся даже не могут поверить в собственные результаты.[7,8] «Общепринятая» точка зрения со времен Евсевия (ок. 260 в. 340 г. н.э.) до 1905 г. н.э. (или полутора тысячелетий н.э.) - это служение Иисуса, превышающее три года.[9] Неразумно и невозможно опровергнуть все потенциальные или популярные противоположные взгляды - нам дана свободная воля, всем нам, хотим мы этого или нет.[10,11] Бритва Оккама поддерживает любую точку зрения, которая просто яркая. [12,13]

[1](*"The Chronology of Jesus' Public Ministry," The Biblical World Vol. 26, No. 6 (Dec., 1905), pp. 425-430, p. 425, by Clyde Weber Votaw*)
[2](*"Dating the Death of Jesus Christ," BYU Studies Quarterly, Volume 54:4 (2016), by Jeffrey R. Chadwick*)
[3](*The Trial of Jesus (1959), p. 74, by Josef Blinzler, transl. from the second revised and enlarged edition by Isabel and Florence McHugh*)
[4](*"Dating the Death of Jesus Christ," BYU Studies Quarterly, Volume 54:4 (2016), by Jeffrey R. Chadwick*)
[5](*The Trial of Jesus (1959), p. 73, by Josef Blinzler, transl. from the second revised and enlarged edition by Isabel and Florence McHugh*)
[6](*Даниил 9:27*)
[7](*Римлянам 14:23*)
[8](*Иакова 1:6*)
[9](*"The Chronology of Jesus' Public Ministry," The Biblical World Vol. 26, No. 6 (Dec., 1905), pp. 425-430, p. 428, by Clyde Weber Votaw*)
[10](*Иисус Навин 24:15*)
[11](*Иоанна 7:17*)
[12](*Матфея 6:22*)
[13](*Луки 11:34*)

end of Глава 7: Христиане имеют дело с Рим в строжайших показаниях

Above: Adam and Eve, Kunsthistorisches Museum, Vienna *(c. 1485 painting by Hans Memling, Oil on oak, 69.3 x 17.3 cm (each))*

Глава 8: Бог выкупает новорожденного Авраама в вечные дни

The orders from Jehovah are upright, causing the heart to rejoice; The commandment of Jehovah is clean, making the eyes shine.
(*Psalms 19:8/Rus 18:9, New World Translation (1984)*)

Повеления Господа праведны, веселят сердце; заповедь Господа светла, просвещает очи.
(*Псалтирь 18:9, Синодальный перевод, Russian Synodal Translation (1876)*)

Above: The Sacrifice of Isaac, Private collection *(17th century painting by Philippe De Champaigne, oil on canvas, 70.7 x 58.8 in)*

81 Когда Авраам собирался принести в жертву своего сына Исаака, несмотря на то, что Иегова велел ему это сделать, случилось так, что ангел дал ему отсрочку.[1] Иисус, как потомок Авраама, принял эту жертву.[2-7] Воскресение Иисуса на небо Иеговой дало ему жизнь вечную и наделило его Силой, уступающей только Богу. [8-15] Иоанн писал, что Слово стало плотью, потому что Иисус есть Слово Божье, рожденное от одного только Иеговы и духовное творение, из которого создано все остальное.[16,17] Библия учит, что Иисус смирился до смерти, став выкупом за грех Адама за все человечество.[18-20] Подобно Матфею и Иоанну, Петр был еще одним очевидцем великолепия Иисуса, как он отмечает во втором Послании.[21] **«Пророчество никогда не появлялось по воле человека, но люди говорили от Бога, движимые святым духом.»**[22] Во времена царя Давида он вспоминал обетование Аврааму, включавшее в себя дар земли Ханаанской.[23,24] Давид был сыном Авраама, от которого произошла мать Иисуса, обещанная Царем из его рода. [25-27] Иессе был отцом Давида, от пня которого Исаия пророчествовал, что **отросток** будет плодовитым.[28,29] Пророк Иеремия согласился, что **наследник** [росток] будет поднят до Давида, который будет праведным и праведным.[30]

[1](*Бытие 22:11-12*)
[2](*Бытие 21:12; 22:18*)
[3](*Римлянам 9:7*)
[4](*Евреям 11:18*)
[5](*1 Петра 3:18*)
[6](*Евреям 9:28*)
[7](*Исаия 53:6*)
[8](*1 Петра 3:22*)
[9](*Матфея 28:18*)
[10](*1 Коринфянам 15:25*)
[11](*Эфесянам 1:21*)
[12](*Филиппийцам 2:9*)
[13](*1 Коринфянам 15:24-25*)
[14](*Псалмы 110:2*)
[15](*Даниил 2:44*)
[16](*Иоанна 1:14*)
[17](*Колоссянам 1:16*)
[18](*Филиппийцам 2:8*)
[19](*Матфея 20:28*)
[20](*1 Коринфянам 15:22*)
[21](*2 Петра 1:16*)
[22](*2 Петра 1:21*)
[23](*1 Летопись 16:15-18*)
[24](*Бытие 15:18*)
[25](*Псалмы 89:4*)
[26](*Псалмы 132:11*)
[27](*Луки 1:32*)
[28](*Исаия 11:1,10*)
[29](*1 Самуила 17:58*)
[30](*Иеремия 23:5; 33:15*)

Above: The Virgin with the Infant Jesus and St. John the Baptist, Musée des Beaux-Arts, Rennes *(Painting by Lubin Baugin, Oil on canvas, 120 x 93 cm)*

◇◇◇◇◇◇◇◇◇◇◇◇◇◇◇◇◇◇◇◇

82 Захария пророчески назвал слугу **Отросток.**[1] Во исполнение этих Писаний Иисус воскрес в город Назарет, что означает: **Город Ростков.**[2] Пророк Михей указал, что Мессия придет из Вифлеема, где родился Иисус, а апостол Иоанн написал о смятении по этому поводу.[3-5] Осия 11:1 пророчествовал, что Мессия должен быть **призван из Египта,** что и исполнилось для Иисуса, когда Ирод заставил своих родителей бежать в Египет, когда Иисус был младенцем, вернувшись позже, когда они услышали, что Ирод мертв.[6,7] Иеремия пророчествовал об убийстве детей, которое совершил царь Ирод.[8,9] Идентифицировав Архелауса как сына Ирода, в 2:22, Матфей дает понять, что «Ирод», правящий во время рождения Иисуса, - это **Ирод Великий.** Иисус был зачат Святым Духом, который пришел и затмил Его мать Марию, все еще девственницу, после того, как Исаия пророчествовал, что Мессия должен родиться у девы.[10,11] Чтобы Иисус мог исполнить все пророчества, подобные этим, а также творить чудеса, определил его как Мессию.[12,13] Мы также заявляли выше, что астрологи, путешествуя с востока, увидели «Звезду» и пришли в Иерусалим недалеко от того времени, когда Иисус родился и уверовал в него.[14]

[1](*Захария 3:8*)
[2](*Матфея 2:23*)
[3](*Михей 5:2*)
[4](*Матфея 2:1,6*)
[5](*Иоанна 7:42*)
[6](*Осия 11:1*)
[7](*Матфея 2:15*)
[8](*Иеремия 31:15*)
[9](*Матфея 2:17-18*)
[10](*Луки 1:34*)
[11](*Исаия 7:14*)
[12](*Матфея 11:5*)
[13](*Иоанна 21:25*)
[14](*Paragraphs 3-8a; 3-10, 3-11; 3:12a,b*)

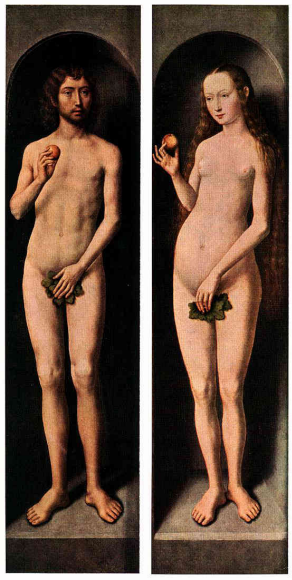

Above: Adam and Eve, Kunsthistorisches Museum, Vienna *(c. 1485 painting by Hans Memling, Oil on oak, 69.3 x 17.3 cm (each))*

◇◇◇◇◇◇◇◇◇◇◇◇◇◇◇◇◇◇◇◇

83 То, что Мессия прибыл в 6-ом тысячелетии после Сотворения Адама, было чем-то ожидаемым среди евреев, которые понимали концепцию семидневной недели, с днем равным тысячелетию (Псалмы 90:4), но Иисус был отвергнут еврейскими лидерами, несмотря на его прибытие при рождении в 6 г. до н.э., в 5544 году после Адама, или 77 x 72 года, в зависимости от того, как складывались годы. Эти 5544 года близки к ожидаемому времени середины 6-го тысячелетия AM (Анно Мунди), чтобы Мессия прибыл в «день» или тысячелетие перед 7-м днем «недели», который является днем Господа, или «днем» отдыха, называемым субботой обычной недели. Поскольку иудеи отвергли Иисуса, несмотря на то, что Он был одним из их народа и показывал все знамения, пророчествовавшие о Мессии, они были поставлены в неловкое положение относительно времени Его прибытия, которое также было очень близко к тому времени, когда они ожидали прибытия Мессии, поэтому они были вынуждены в своем сознании изменить свои Писания, что также задокументировано в статье *Preservation.*[1] Они сделали это, изменив годы Патриархов, чтобы сократить поколения, или время между рождением сыновей в последующих сериях, так что в *масоретском тексте* более поздних евреев он отличается от *греческой Септуагинты,* которая является точным переводом на греческий более ранней, еврейской версии.

[1](*Preservation (2019), by Rolf Ward Green*)

Above: Summer (Ruth and Boaz), Musée du Louvre, Paris *(1660-1664 painting by Nicolas Poussin, Oil on canvas, 118 x 160 cm)*

◇◇◇◇◇◇◇◇◇◇◇◇◇◇◇◇◇◇◇◇

84 Год Творения Адама, 5550 год до н.э., равен удивительно божественному произведению 7 и 1/7 умноженному на 777, по причине, которую знает только Иегова, так как проектировщик Нашей Эры не знал 5550, если только это не он. Новый мир, который начался с династии Габсбургов в 1452 г. н.э., когда был коронован Фридрих III, получает без всякой зависимости от этой отправной точки 1 г. н.э. быть 7000 лет после Адама, без года «ноль» и создание после 19 марта 5550 г. до н.э. для Адама для Адама, что дает нам завершение божественной «недели» 7000 лет примерно в это время 1452 г. н.э., через 1000 лет после вторжения Аттила, когда гунны начали натиск, который привел к окончанию Римской империи, когда упал Константинополь, в 1453 году. Падение Западной империи началось примерно в том же году, что и Аттила, в 452 г. н.э. вторглись в Италию, и последний император Италии вскоре был низложен в 476 г. н.э. День Господень, или Судный день, в Библии дается как период 1000 лет, седьмой день недели 7000 лет, с приходом Мессии на шестой день. День Господень считается воскресеньем в Христианском мире, как первый день новой недели, после субботней субботы или день, который закончил еврейскую неделю, как седьмой день, отдыха.отдохнуть. Иисус заявил, что Отец продолжал работать, так что это также согласуется с тем, что было до субботы. [1] Иисус совершал чудеса в день субботний, что приводило в ярость врагов среди иудейских начальников. Но для более крупного 1000-летнего масштаба это была не суббота.

[1](*Иоанна 5:17*)

Above: Enea Silvio Piccolomini Presents Frederick III to Eleonora of Portugal, Fresco Piccolomini Library, Duomo, Siena, Italy *(1502-1508 painting by Pinturicchio, Fresco, detail)*

◇◇◇◇◇◇◇◇◇◇◇◇◇◇◇◇◇◇◇◇

85 В пророческом смысле, Мессия должен был совершить некоторые исцеляющие дела на шестой день, до того, как может наступить конец системы вещей или начать субботу. Суббота 1000 лет, или Судный день, таким образом мог быть рассмотрен (как мы видели в *Joseph and On*) как период начинающийся около четырехсот лет после Иисуса. После той тысячелетней субботы, «Возрождение» начался. В 1452 г. н.э. родился Леонардо да Винчи, который типизировал Ренессанс, пожалуй, как никто другой того времени. Аттила умер в 453 г. н.э., за 1000 лет до 1453 г. н.э., причем последним из них было когда пал город Византия (Константинополь, Стамбул). Как мы видели, еврейская система поклонения Храму закончилась в 70 г. н.э., и общее соответствие событий и самой временной линии показывает нам, что Иисус есть Мессия. Его воскресение, что не менее важно, является для нас гарантией того, что Иисус навсегда останется жив, чтобы помочь нам, и что грядет воскресение, после которого все будет осуждено.[1,2] Так же, как и еврейская система закончилась, так и злая система сегодняшнего мира уйдет из-под духовного огня.[3] Эта надежда укрепляет и приносит радость нам, христианам.[4]

[1](*Деяния 17:31*)
[2](*Деяния 24:15*)
[3](*2 Петра 3:12*)
[4](*2 Коринфянам 12:10*)

Above: Moses Striking the Rock, Metropolitan Museum of Art, New York *(1596 painting by Abraham Bloemaert, Oil on canvas, 80 x 108 cm)*

◇◇◇◇◇◇◇◇◇◇◇◇◇◇◇◇◇◇◇◇

86 Еврейские Писания полны вещей, которые имеют эквивалентное событие в земной жизни Иисуса, и греческие Писания были написаны для того, чтобы запечатлеть такие истины. Исполнение более ранних, еврейских Писаний во многом связано с тем, насколько хорошо можно было распознать Мессию. Но сама эта запись, особенно Евангелия, позволяет современным людям исследовать для себя эти факты. Во дни Моисея, когда Израиль скитался 40 лет в пустыне, Иисус был там, чтобы вести их в виде «облачного столпа» днем и «огненного столпа» ночью, пока они не доберутся до земли Обетованной.[1-4] Даже когда Моисей подошел к концу своей жизни, этот же столп продолжал служить им, служа проводником, через которого Иегова говорил с ними, как для помилования их, так и для совершения «мести за их пресловутые дела», и был духовной скалой, представляющей самого Христа. [5-7] Блуждания в пустыне закончились в 1452 г. до н.э., как мы представили ранее в нашей хронологии БГ, и это точка прямо противоположная дате Нашей Эры для царя Фридриха III Габсбургов, правившего с 1452 г. до н.э. В «зеркале» Нашей Эры, Иисус становится вождем, который напрямую соответствует Фредерику III, в том, что Фредерик умирает в 1493 г. до н.э., в то время как Иисус, как облачный столп, начал вести Израиль в 1493 г. до н.э., когда в нашем хронологии БГ БГ Моисей вывел их в *Исход*.[8-11]

[1](*Исход 13:21,22*)
[2](*Исход 14:24*)
[3](*Числа 14:14*)
[4](*Nehemiah 9:12,19*)
[5](*Второзаконие 31:15,16*)
[6](*Псалмы 99:7,8*)
[7](*1 Коринфянам 10:4*)
[8](*The Crucible of Credible Creed (2012), Ch. 11 paragraph 7, by Ward Green et al.*)
[9](*Joseph and On (a.k.a. On, a.k.a. Poseidon) (2010), by Ward Green*)
[10](*Phoenix (a.k.a. Redemption of the Phoenix), by Ward Green and A. R. Rutledge*)
[11](*Joseph (a.k.a. Joseph, Ruler of Egypt) (2009), by Rolf Ward Green*)

Above: Frederick III Crowning Enea Silvio Piccolomini with a Laurel Wreath, Fresco Piccolomini Library, Duomo, Siena, Italy *(1502-1508 painting by Pinturicchio, Fresco, detail)*

◇◇◇◇◇◇◇◇◇◇◇◇◇◇◇◇◇◇◇◇

87 Вышеизложенное показывает, что верующим важно осознать, как Иисус в своем до-человеческом существовании сыграл значительную роль в отношениях Иеговы с человечеством. Согласно Притчам 8:30, до-человеческий Иисус играл еще более важную роль задолго до того, как Израиль существовал как народ, и еще до того, как был создан Адам, служивший мастером созидания с Иеговой и творящий все.[1,2] Притчи 8:22 вместе с Колоссянами 1:15 показывают, что Иисус - *первенец всего созидания,* и Он - самый ранний из всех достижений Иеговы, которые были достигнуты Иеговой давным-давно. Имя «Иисус» или его еврейский эквивалент «Иешуа» он получил только тогда, когда родился от своей человеческой матери. Также он известен как Архангел Михаил, победивший дьявола при Откровении 12:7, и упоминается также в книге Даниил и Иуды как главный из ангелов Иеговы. [3,4] Он - антитипичный Царь, для которого Соломон служил типом, а поскольку царь Соломон был очень мудрым Царем над Израилем на высоте земной славы Израиля (время, имеющее большое значение для Божьего народа, потому что именно в это время был построен 1-й Храм Иеговы), ясно, что он префигурировал Мессию в некотором смысле. [5,6] Другими словами, царь Соломон - пророческий тип для более великого, антитипичного Царя, который был надеждой Израиля.

[1](*Притчи 8:22-30*)
[2](*Колоссянам 1:16*)
[3](*Даниил 12:1*)
[4](*Иуды 9*)
[5](*1 Царей 3:8-4:34*)
[6](*1 Царей 6:1*)

◇◇◇◇◇◇◇◇◇◇◇◇◇◇◇◇◇◇◇◇

Above: Holy Family with St. Elisabeth and the Infant St. John the Baptist, Christian Museum, Esztergom, Hungary *(c. 1550 painting by unknown master, Oil on canvas, 170 x 106 cm)*

88 Рождение Иисуса, как мы видели выше, произошло в период очень близкий к 6-му году до н.э., который находится в нашей *Благословенной Гринеалогии* и примерно через 1000 лет после года завершения строительства 1-го Храма царем Соломоном (из 1 Царей 6:37,38, Храм Соломона был закончен в 8-м месяце 11-го года царя, при этом 1017 год до н.э. был его 1-м годом в нашей хронологии БГ, так что 1007 год до н.э. - это Год). Древнееврейский светский календарь имеет год начиная в 7-м месяце (Tishri), так что год ВСЕ 1007 можно также принять как заканчивающийся в Tishri года ВСЕ 1006, и это кладет год рождениа 1000 лет Jesus чисто от года завершения 1-ого виска, очень точно. Важность периода в 1000 лет дана нам, как уже обсуждалось, от идеи недели семи дней, состоящей из 1000 лет каждый, где Мессия, как ожидается, будет править в один из этих дней, но не будет приходить до шестого числа недели. Итак, Соломон, пришедший, как и он (в 1007 г. до н.э.) примерно через 4500 лет после Адама в нашем летоисчислении, явно не является Мессией, но все же типично типизирует Правило Мессии. В статье *Green* я писал о царях Эфиопии, которые вышли из брачного союза Соломона с царицей Савской, который датируется 975 г. до н.э. для царя Менелика, сына Соломона, дата которого видна из *Эфиопского королевского листа,* список «полных до времени Христова» (в среднем 16 лет за царствование). [1,2] Точное время царствования Соломона фиксируется, как упоминалось в предыдущих статьях (начиная с *Joseph*), выравниванием оси Храма (согласно работе г-на Рейдингера), но также использованием даты разрушения Храма (587 г. до н.э., *B4 Chronology Chapter 1*) для точного подсчета лет царей Израиля и Иудеи, как это видно из Писания.[3]

[1](*1 Царей 10:1-13 and 2 Летопись 9:1-12 Царица Савская упоминается, но не с какими-либо признаками о Менелике*)
[2](*Green (2009), by Rolf Ward Green*)
[3](*1 Царей 11:42-2 Царей 25:10; 1 Летопись 28:6, 2 Летопись 9:30-36:11*)

◇◇◇◇◇◇◇◇◇◇◇◇◇◇◇◇◇◇◇◇

89a Сроки прибытия Иисуса как Мессии таким образом во многих отношениях видны для того чтобы соответствовать хронологии ожидаемой для него. Однако есть и другой способ, которым время прибытия Иисуса как Мессии было показано верующим в пророчестве. Это пророчество «семи времён», пророчество из четвертой главы Книги Даниила (да, еще одно пророчество из этой Книги), основанное на сне Навуходоносора. Когда «время» принимается за пророческий год «360» дней, а «день» - за год, «семь времён» становится 7 раз по 360 лет, то есть всего лишь «2520 лет», представляя «времена язычников» как период времени, когда народ Иеговы страдал от «правления язычников». Этот период правления язычников является политическим понятием и означает период больших трудностей для народа Иеговы. Однако в день Навуходоносора это относилось к «семи временам» (скорее всего, «годам»), в течение которых он терял власть и становился похожим на зверя, питаясь растительностью и позволяя своим волосам и ногтям расти неконтролируемо, вдали от человечества.

89b Но большее исполнение этого пророчества относилось к собственному народу Бога Иеговы и его государственной власти. Царствование Израиля, которое начало с королем Саулом как автономный израильский король для Иеговы в 1100 г. до н.э., закончилось около 490 лет более поздно, когда король Josiah, поражение в сражении с фараоном Necho II Египетским на Megiddo в Палестине в 609 г. до н.э., потеряло ту израильскую автономию. Время этого события очень хорошо известно, как со дня разрушения Иерусалима в 587 г. до н.э., так и из египетского летоисчисления, в то время как его импорт стал началом *времен язычников.*

◇◇◇◇◇◇◇◇◇◇◇◇◇◇◇◇◇◇◇◇

Above: The Garden of Eden, Städelsches Kunstinstitut, Frankfurt *(c. 1410 painting by unknown master, German, Tempera on wood, 26 x 33 cm)*

810a Если «смерть» автономии Царства Израиля на Земле может быть обозначена числом «86», когда Иисус пришел на Землю, это было также 7 раз 86 (602) лет позже:

609 - 7 x 86 = г. до н.э. 7
(«семь времён» = семь раз по 86)

Таким образом, «семь времён» язычников имели в Иисусе частичное исполнение во время рождения или зачатия Мессии, хотя Иисус тогда не восстановил Царство Израилю (как Он объяснял последователям)[1]. Напротив, мы видели, как Храм, использовавшийся евреями во времена Иисуса, был разрушен только через 40 лет после его распятия и воскресения, оставив иудейские надежды на земное царство в то время в беспорядке. Иерусалим был разрушен в 70 г. н.э., через 40 лет после воскресения Иисуса, данного в 30 г. н.э.

810b Первое разрушение Иерусалима произошло в 587 г. до н.э., или за 616 лет до распятия в 30 г. н.э., и здесь мы можем увидеть еще одно исполнение «семь времён». «Семь раз» по восемьдесят восемь - это шестьсот шестнадцать.

7 x 88 = 616 = 587 + 30 - 1
(«семь времён» = семь раз по 88)

Когда Иисус вознесся на небо в 30 г. н.э., произошло реальное восстановление силы Царства для верующих. Таким образом, «семь раз» язычников можно увидеть исполненными более чем одним способом, как это часто бывает в пророчестве.

[1](*Деяния 1:6*)

◇◇◇◇◇◇◇◇◇◇◇◇◇◇◇◇◇◇◇◇

811a Далее к этому пророческому слову народ Иеговы отметил, что «семь времён» могли сбыться в течение десятилетий, предшествовавших 1914 году, когда в журнале *Сторожевая башня.* было отмечено, что к 1914 году н.э. наступило *время язычников*[1,2] *Великая война,* как тогда было известно, была замечательным завершением, когда она разразилась в 1914 году, в том смысле, что подразумевалось, что тогдашний «известный» мир закончился.[2] С того времени над нами возвысилось массовое уничтожение людей. Для христиан, однако, это означало конец системы.[3] Но было еще одно исполнение того же самого пророчества, как отмечено в статье 17, *Preservation.*[4]

811b Еврейская нация Израиля была восстановлена в позиции мировой державы 14 мая 1948 г., что стало первым событием со времени 608 г. до н.э., интервалом «семь времён» 365 (= 2555 дней) лет, когда Израиль обладал мировой державой. [4] После убийства Иосии фараоном Нехо II Египет контролировал царство Израиля, пока Навуходоносор Вавилонский не захватил власть в третьем году Иоакима, а затем Кир и сменявшие друг друга персидские цари контролировали губернаторов Израиля, затем селевкидовские цари (за исключением правления хасмонейцев на короткое время), затем Рим, исламские халифаты, Османы (все до Израиля в 1948 г. н.э.)

811c Исключение в этот период 2555 лет составляет приблизительно 47 лет со 110 по 63 гг. до н.э., в течение которых династия Хасмонанов получила независимость при условии одобрения Римской империи, и поэтому этот период не может

рассматриваться как самостоятельный, только при Иегове. Тем не менее, не было и заявления Израиля 1948 года о том, что он останется без земной помощи, когда в 1917 г. н.э. было принято британское заявление, известное как «Декларация Бальфура», в поддержку еврейского национального дома в Палестине. Когда мы отсчитываем время от 608 г. до н.э. до правителя Хасмона Джона Гирканса в 111 г. до н.э., то речь идет о «семи временах»:

608 - 7 x 71 = 608 - 497 = 111
(«семь времён» = семь раз по 71)

Период с 111 г. до н.э. по 1948 г. составляет 2058 лет, число как тройное божественное в факторах «семь времен»:

7 x 7 x 7 x 6 - 111 + 1 = 2058 - 110 = 1948 г. н.э.
(«семь времён» = семь [cubed] раз по 6)

811d Весь период с 608 г. до н.э. до 1948 г. н.э. считается:

7 x 365 - 608 + 1 = 2555 - 607 = 1948 г. н.э.
(«семь времён» = семь раз по 365)

[1](*God's Kingdom Rules! (2014) p. 15, paragraph 10, The Watchtower Bible and Tract Society*)
[2](*The Watchtower Announcing Jehovah's Kingdom (May 01 1982) p. 13, par. 7, The Watchtower Bible and Tract Society*)
[3](*Матфея 24:3*)
[4](*Be. 'Preservation' (2019), Ch. 11 paragraph 11, by Rolf Ward Green*)

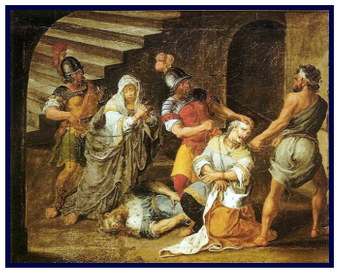

Above: A morte de Judas Macabeu, Bahia Museum of Art, Salvador, Bahia, Brazil *(18th-19th century painting by José Teófilo de Jesus, Oil on canvas, 48 x 64 cm)*

812a С «пророческим годом» в 360 (12 месяцев 30 дней), каждый) дни, «семь времен», рассчитанный по 608 году до н.э., был:

7 x 360 - 608 + 1 = 2520 - 607 = 1913 г. н.э.

(«семь времён» = семь раз по 360)

Наша уверенность в том, что год до н.э. 608-й не настолько уверенна, чтобы полностью исключить из рассмотрения год до н.э. 607 как начало *времен язычников.* Таким образом, мы можем видеть эти годы как достаточно согласованные.

812b С первой мировой войной, вспыхнувшей в июле 1914 года, многие из верных или учеников Библии того времени увидели его как доказательство того, что Иисус начало царствовать от рая. Как объясняет Откровение 12:9, «великий дракон», сам сатана, в какой-то момент был изгнан с неба, чтобы ввести в заблуждение народы на Земле. Великую войну можно было рассматривать как доказательство этого события.

812c Как Мессия и Царь Небесного Царства Иеговы, воскресший Иисус играет важную роль в пророчестве *времен язычников,* мы отмечаем. Начало этих *времен язычников* в 608 г. до н.э. было 1-м годом Иоаки́ма, пророчество Иеремии, указавшее, что оттуда начнется 70 лет для рабства Израиля до язычников, что будет временем опустошения Израиля тех дней, потому что у них был отнят Божественный Царь Израиля.[1-3] Таким образом, очевидно, что *времена язычников* начались или могут считаться начавшимися также и в этом году. Как раз 69 лет спустя, Кир захватил Вавилон, делая конец 70 лет пророчества Jeremiah с годом 1 Ки́ра начиная в 538 г. до н.э. (608 - 70 = 538), и объявление им в его годе 1 до н.э. 538 освободило Израиль, заканчивая миниатюрные *языческим времен* (70 лет как 7 x 10).

812d Как отметил апостол Павел в Римлянам 9:8, цель обетования Иеговы Аврааму заключалась в том, чтобы Бог избрал его так, чтобы «сыны обетования были засчитаны как семя» (а не только его потомки)[4]. Хотя Мессия пришел как буквальный потомок от семени Авраама по линии Марии, матери Иисуса Христа, благословение должно было быть «всем народам».[5] Иегова показал это, выбрав линию семени, ведущую ко Христу, позволив младшему сыну Иакову обмануть Исава от своего права рождения, о чем также предсказывалось.[6] Так что только по незаслуженной доброте Иеговы семя было даровано во Христе, чтобы благословить все народы. Не только семя Авраама благословлено обетованием Аврааму, но и все народы, как сегодня. Царь Давид, как сын Авраама, говорил о его росте:[7]

> **Не таков ли мой дом перед Богом? Ведь он заключил со мной вечное соглашение, Во всём упорядоченное и непреложное, В котором всё моё спасение и вся моя радость. Так неужели он не даст ему процветания?**
> **(*2 Самуила 23:5*)[7]**

812e Исаия впоследствии пророчествовал о росте числа верующих, как мы видели в годы, начиная с 1914 года:[8]

> **От малого произойдёт тысяча, и от самого незначительного — сильный народ. Я, Иегова, ускорю это в своё время.**
> **(*Исаия 60:22*)[8]**

812f Власть дана народу Божьему, как опять-таки писал Исаия:[9]

> **но те, кто надеется на Иегову, вновь обретут силы. Они поднимутся ввысь, как на орлиных крыльях, побегут — и не утомятся, пойдут — и**

не устанут.
(*Исаия 40:31*)[9]

[1](*Иеремия 25:11, A New English Translation of the Septuagint (2007; second printing with corrections and emendations, 2009), Edited by Albert Pietersma and Benjamin G. Wright:* ***"They shall be slaves among the nations seventy years."***)
[2](*Иеремия 25:11, English translation of the Septuagint (1851), by Sir Lancelot Charles Lee Brenton (1807-1862):* ***"They shall serve among the Gentiles seventy years."***)
[3](*Paragraphs 9-2b and 9-5, below*)
[4](*Римлянам 9:8, New World Translation (1984)*)
[5](*Бытие 12:3; 22:18; 26:4; 28:14*)
[6](*Бытие 25:23*)
[7](*2 Самуила 23:5, New World Translation (1984)*)
[8](*Исаия 60:22, New World Translation (1984)*)
[9](*Исаия 40:31, New World Translation (1984)*)

Above: Resurrection of the Hof Altarpiece, Alte Pinakothek, Munich
(1465 painting by Hans Pleydenwurff, Mixed technique on pine panel, 177 x 112 cm)

end of Глава 8: Бог выкупает новорожденного Авраама в вечные дни

Above: The Adoration of the Magi (Bargello Diptych), Museo Nazionale del Bargello, Florence
(1380s painting by unknown master, Tempera on wood, 50 x 31 cm)

Глава 9: Резюме наблюдаемых нееврейских датировок

Above: Presentation of Jesus at the Temple, Pinacoteca di Brera, Milan *(1529 painting by Girolamo Romanino, Oil on canvas, 188 x 140 cm)*

The fear of Jehovah is pure, standing forever. The judicial decisions of Jehovah are true; they have proved altogether righteous.
(*Psalms 19:9/Rus 18:10, New World Translation (1984)*)

Страх Господень чист, пребывает вовек. Суды Господни истина, все праведны.
(*Псалтирь 18:10, Синодальный перевод, Russian Synodal Translation (1876)*)

91 Ко времени 4-го года царя Иегоиакима, или 605 г. до н.э. в нашей хронологии БГ, пророк Иеремия пророчествовал 23 года, и Навуходоносор, царь Вавилонский, начал править в том же году, согласно Иеремии 25:1. Из *History of Babylon,* нашей статьи 2015 года, 1-й год царя Навуходоносора был установлен всеми деловыми записями, а также астрономией как 604 год до нашей эры. 1 год царя Иосии Иудейского мы взяли как 639 год до н.э., и Таким образом, в Иеремии 25:3 13 год Иосии - это 627 год до н.э. и это также почти на 23 года раньше, чем 604 год до нашей эры. Поскольку воцарение царя произошло за год до его 1-го официального года правления, то нет никаких сложностей. Если 639 год является точным для Иосии, то может быть, что Иеремия проповедует 22 года и несколько месяцев, и это все равно не вызовет никаких проблем, так как использование ординала (23) часто заменялось кардиналом (23), на языке древнего иврита, как принято считать.

Above: Prophet Jeremiah, Museo dell'Opera del Duomo, Florence, Italy *(1423-1426 statue by Donatello, Marble, height 191 cm)*

◇◇◇◇◇◇◇◇◇◇◇◇◇◇◇◇◇◇◇◇

92a Настойчивость в отношении точности не обязательно мудрая при рассмотрении древних календарных систем, точных знаний о которых мы не обладаем, но, похоже, важно искать скорее *последовательность.* В пророчестве о *языческих временах,* для начала мы указали дату, близкую к 608 г. до н.э., с конечными датами 1913 г. до н.э. и 1948 г. н.э., что соответствует началу Первой мировой войны 1914 г. н.э. и собственной декларации Израиля в 1948 г. н.э.[1] Проще рассматривать отличие от

точного вычисления, чем называть все числа аппроксимацией. После того, как в 608 г. до н.э. начались *время язычников,* как мы полагаем в *Благословенной Гринеалогии,* в Иерусалиме начались неприятности для Иудеи, в полном соответствии с тем, что пророчествовал Иеремия (2Ки 24:2) в 4-ом году Иоаки́ма при Иеремии 25:11, около 70 лет.[2]

92b Царские записи Вавилона показывают, что Вавилонский царь Навуходоносор II захватил Иерусалим в 597 г. до н.э., а царь Седекия (в этих записях еще не видно его имени), из Библейских текстов, был поставлен на престол. Это было названо 7-м годом Навуходоносора, в согласии с Навуходоносором 1-м годом, который был 604 г. до н.э. (с его приходом в 605 г. до н.э., после смерти его отца). Поскольку Иеремия пророчествовал в Иеремии 25:11 (в 605 г. до н.э.) о 70 годах господства иноземных или языческих народов, которое должно было закончиться в Вавилоне, и поскольку персидский царь Кир завоевал Вавилон в 539 г. до н.э., чуть менее чем через 70 лет после 605 г. до н.э., мы можем видеть, что период господства язычников начался в

после 605 г. до н.э., мы можем видеть, что период господства язычников начался в 608 г. до н.э. после того, как Иосия, царь Иудейский, был убит в битве. Хотя его сын Jehoahaz унаследовал его на троне, египтяне вмешались после трех месяцев и поместили Jehoiakim на трон в Иерусалим как король Judah. Таким образом Jehoiakim по существу был языческим царем и служил как царь Judah в то время как языческие времена начались. Иегоиаким был преемником своего сына, который был назван Иегоиачиным, который, очевидно, был царем, захваченным Навуходоносором, в 597 г.[3]

[1](*Paragraphs 4-12a, 8-11, and 8-12, above*)
[2](*2 Царей 24:2*)
[3](*2 Летопись 36:5-10*)

◇◇◇◇◇◇◇◇◇◇◇◇◇◇◇◇◇◇◇◇

93 Таким образом, Библейские записи прекрасно дополняются Вавилонскими Царскими Записями в этот период, в то время как разрушение Иерусалима пришло в 587 г. до н.э., который является 18-м годом Навуходоносора. (604 - 17 = 587), ознаменовав начало того, что Иосиф считал периодом 50 лет, в течение которых Храм в Иерусалиме находился в запустении. [1] Во 2 Летопись 36:21 мы читаем, что заявление Иеремии о 70 годах было выполнено, а в 22 стихе добавлено, что царь Кир помог этому выполнению, когда в первый год своего служения вавилонскому царю он поручил восстановить Иерусалимский Храм на месте его расположения. Однако оно было завершено лишь в 6-ом году Дария (около 517 г. до н.э.), через 70 лет после его опустошения.[2] Иосиф признает, что Иерусалим был опустошен с момента его разрушения «в течение 70 лет», прежде чем упомянуть о «неясности» 50 лет.[3,1] Таким образом, рассказ Иосифа помогает нам согласовать эти свидетельства с вдохновенным Библейским рассказом. Персидская и Вавилонская истории подробно описаны здесь и настолько точны, что подтверждают многие детали Писания.

[1](*Against Apion, Book I, Section 21, by Flavius Josephus, from The Genuine Works of Flavius Josephus the Jewish Historian, translated from the original Greek, according to Havercamp's accurate Edition, containing Twenty Books of the 'Jewish' Antiquities, with the Appendix or Life of Josephus, written by himself: Seven Books of the Jewish War: and Two Books against Apion, by William Whiston (1737)*)
[2](*Ездра 6:15*)
[3](*Against Apion, Book I, Section 19, by Flavius Josephus, from The Genuine Works of Flavius Josephus the Jewish Historian, translated from the original Greek, according to Havercamp's accurate Edition, containing Twenty Books of the 'Jewish' Antiquities, with the Appendix or Life of Josephus, written by himself: Seven Books of the Jewish War: and Two Books against Apion, by William Whiston (1737)*)

Above: The Prophet Jeremiah, Musées Royaux des Beaux-Arts, Brussels
(c 1445 painting by Master of the Aix Annunciation, Oil on panel, 152 x 86 cm)

◇◇◇◇◇◇◇◇◇◇◇◇◇◇◇◇◇◇◇◇

94 Как следует из пункта 1-8a *B4 Chronology*, счета как Птолемея, так и Беросса согласуются с этими датами для Вавилонских царей и счета Иосифа. [1] Во 2-м году Дария I, который был 521 г. до н.э. или очень близко к нему, Захария 1:1, 7 и 12 отмечает, что 70 лет доноса Иеговы на его народ еще продолжались, что означает, что 70 лет, о которых здесь идет речь, начались только после или в 591 г. до н.э., и, следовательно, 70 лет означают, что они имели второе применение после 591 г. до н.э. Эзра 6:15 показывает, что строительство Храма было завершено позднее в 6-ом году Дария I, который был близок к 517 году до н.э., чтобы совпасть с такими 70 годами, которые начались в 587 году до н.э. Израиль не подчинялся Вавилону в течение последней части этого периода, начиная с 539 г. до н.э., но пытался восстановить Храм в Иерусалиме и испытывал трудности. Господин Джонсон обсуждает эти вопросы и в своей книге, где он предлагает, чтобы поражение Ассирии Вавилоном в 609 г. до н.э., возможно, положило начало 70 годам «для Вавилона»[2,3]. Таким образом, существует, по крайней мере, два случая 70-летнего периода.

[1](*See also B4 Chronology, paragraph 1-5*)
[2](*The Gentile Times Reconsidered (2004), Fourth Edition, pp. 191-233, by Carl Olof Jonson*)
[3](*The Gentile Times Reconsidered (2004), Fourth Edition, p. 233, by Carl Olof Jonson*)

◇◇◇◇◇◇◇◇◇◇◇◇◇◇◇◇◇◇◇◇

95 Вскоре после того, как персидский царь Кир захватил город и Вавилонское царство в 539 г. до н.э., пророк Даниил обратил внимание на исполнение «70 лет» Иеремии, который пророчествовал (как мы уже отмечали) о 70 годах, заканчивающихся в Вавилоне. Это пророчество Даниила было упомянуто выше в 4-12a настоящей статьи и цитируется из Даниила 9:2. Там Дэниел называет 70 лет исполнением «опустошения» или «запустения» Иерусалима, что-то подходящее для описания периода 587-517 гг. до н.э., хотя его упоминание пророка Иеремии показывает, что он видит конец 70-х годов, начавшихся в 608 или 605 г. до н.э.[1]

«Опустошения» можно, таким образом, интерпретировать как подчинение Иерусалима языческим державам, а конец «опустошения» - как 539/538 г. до н.э., когда Кир взял Вавилон, через 70 лет после того, как Вавилон получил господство над Ассирией. Даниил видел, что разрухам скоро придет конец, и это заставило его искать Иегову в молитве о помощи, чтобы вернуть Израиль в состояние его благосклонности. Пройдет еще 20 или более лет, прежде чем Иерусалимский Храм будет полностью перестроен, хотя иудеям потребуется совсем немного времени для того, чтобы приступить к этой работе.[2]

[1](*Иеремия 25:1,11; 27:1,6,7*)
[2](*Ездра 1:1-3; 3:8*)

Above: Daniel In The Lions' Den

◇◇◇◇◇◇◇◇◇◇◇◇◇◇◇◇◇◇◇◇

96 Пророчество Иеремии в 4-ом году Иегоякима, 605 г. до н.э., может быть датировано как 70 лет, 608-538 гг. до н.э.,при условии, что можно датировать 1-ый год Кира как 538 г. до н.э.[1] Так как эти даты происходят из светской истории, а не только из самой Библии, хронология БГ или самая надежная светская датировка должна быть нашей хронологией. Вавилонские цари от Навуходоносора и далее детально проработаны и датируются, как и условные, только потому, что условные даты были хорошо обоснованы. Обычные даты для царя Соломона не согласованы с тем, кто понимает нашу хронологию BG, так как Регнальные Годы Библии испорчены конвенцией. Дата 608 г. до н.э. приемлема, и Соломон был лучше всего оценен с помощью Библии и ее подробных царствований. Есть 430 лет царей, которые возвращаются от 587 года до н.э. (разрушение Иерусалима) к 1-му Регнальному году Соломона в 1017 году до н.э.[2] Есть также 850 лет, или 17 юбилеев каждые 50 лет по продолжительности от «входа» Израиля в Палестину, когда они покинули Египет, к разрушению Иерусалима в 587 г. до н.э.[3] От этого мы датируем их вход в Палестину 1437 г. до н.э., примерно 15 лет после того, как они перешли через Иордан, что сравнимо с 14 годами той талмудической традиции.

[4]

[1](*Иеремия 25:11; 27:1,6,7*)
[2](*1 Самуила, 2 Самуила, 1 Царей, 2 Царей, 1 Летопись, 2 Летопись*)
[3](*Jewish Encylopedia (1906), Sabbatical Year and Jubilee, subsection "Talmudic and Samaritan Calculation of Jubilees"*)
[4](*Ibid.*)

◇◇◇◇◇◇◇◇◇◇◇◇◇◇◇◇◇◇◇◇

9[7] Год 4 царя Solomon связан с датой *Исхода* 480th годом, упомянутым в 1 Царей 6:1. Таким образом, год *Исхода* определен как 1493 год до н.э. (1014 + 479 = 1493), установление 1-го субботнего дня, найденное в Исход 16:1,22, установлено на субботу в году *Исхода,* является матчем в году 1493 г. до н.э. для 01 июня и 08 июня (суббота).[1] Кроме того, египетская хронология самостоятельно установила дату смерти одного из фараонов (Тутмоса I) 1493 г. до н.э. - деталь, необходимая из библейского рассказа о том, что фараон утонул в Красном море.[2] Теория Эрвина Рейдингера о том, что Храм Соломона, выровненный с Солнцем 18 апреля в год его основания, была признана соответствующей дате Нисана 15, 1014 г. до н.э.[3] Царь Соломон год 1, 1017 г. до н.э., приходит 430 лет до 587 г. до н.э., таким образом, соглашается с Библейскими годами царей.[4] Таким образом, год 587 г. до н.э. для разрушения Иерусалима довольно точно определяет 1 год царя Соломона как 1017 г. до н.э., а сам год 587 г. известен с очень высокой степенью точности из деловых документов Вавилона, которые исчисляются тысячами, доказывая, что между 1-м годом Навуходоносора и 1-м годом персидского царя Дария прошло ровно 83 года: [5,6]

587 + 430 = г. до н.э. 1017
(Год 1 Соломон)

604 - 17 = г. до н.э. 587
(Год 18 Навуходоносор, Иерусалим разрушен.)[6]

604 - 83 = г. до н.э. 521
(Год 1 Дария I)[5]

[1](*Rita Gautschy (gautschy.ch), 1-я лунная видимость 18 мая, 1493 г. до н.э., Гелиополис, Египет, откуда мы прибываем в Ийяр 22 как 31 - 18 + 8 = 21 день спустя, с 18 мая как суббота, Ийяр 01 и 19 апреля как пятница, Нисана 01, и весеннее равноденствие 03 апреля 1493 г. до н.э.*)
[2](*Исход 14:23,28*)
[3](*Joseph (2009), 'Alignment of the 1st Temple axis,' by Rolf Ward Green. Используя Риту Гаучи (gautschy.ch) для Гелиополя, Египет, 04 апреля 1014 г. до н.э. - это 1-я лунная видимость и, таким образом, 18 апреля - Нисан 15, а весеннее равноденствие - 31 марта 1014 г. до н.э.*)
[4](*Эти 430 лет являются суммой общих лет дается за каждое царствование Царя*

в библейских книгах о Самуила, Царей и Летопись, как показано в статье "Moses Part 1 (2010), by Rolf Ward Green and A. R. Rutledge," где в тексте говорится: "Solomon's rule to the siege of Jerusalem.")
[5](*B4 Chronology, paragraph 3-4b*)
[6](*Paragraphs 1-8, 9-1, and 9-2b, above*)

Above: Martyrdom of St. Philip, Museo del Prado, Madrid, Spain *(1639 painting by Jusepe De Ribera, Oil on canvas, 234 x 234 cm)*

◇◇◇◇◇◇◇◇◇◇◇◇◇◇◇◇◇◇◇◇

9[8] Из этих деловых документов из Вавилона за период 627-539 гг. до н.э. считается, что их количество составляет 50 000. Из этих датируемых табличек подсчитано, что каждый год их число достигает сотен, так что тогда *Каждый год каждого царя известен.*[1] Более 10 000 из этих табличек, начиная с периода от Наболассара до Дария (627-485 гг. до н.э.), были опубликованы в текстовом виде до 1991 г., то есть не может быть никаких сомнений в том, что Кир завоевал Вавилон, а через 48 лет после разрушения Иерусалима Навуходоносором. [2] Именно через несколько лет после того, как Кир взял Вавилон, те 50 лет неизвестности, о которых упоминал Иосиф, закончились для еврейского Храма, когда евреи переехали восстанавливать его. [3] Но Иосифа никогда нельзя считать настолько заслуживающим доверия, как вавилонские деловые документы, столь огромные по количеству. И по тому, и по другому нео-вавилонский хронолог не вызывает сомнений, и поэтому мы принимаем условный хронологический порядок в это время. Именно уверенность в светской истории позволяет нам с большой точностью проверять исполнение пророчества. Поэтому важно иметь точную хронологию. Традиционная хронология не оспаривается на этот период времени, как на более ранние периоды, а также находится в полной гармонии с Писанием, как мы показали выше.

[1](*B4 Chronology, paragraph 3-4b*)
[2](*587 - 539 = 48*)
[3](*Paragraph 9-3, above*)

◇◇◇◇◇◇◇◇◇◇◇◇◇◇◇◇◇◇◇◇

99 Если это не может дать нам астрономическое событие, чтобы обеспечить выравнивание, или какое-либо другое абсолютно датируемое событие, с которым можно выровнять события, ни одно Писание не может предложить нам независимое подтверждение своей собственной хронологической эры. Таким образом, если это независимое подтверждение, которое мы ищем, мы должны найти его изнутри светской истории. Таким образом, проблема заключается в том, что мы просим подтвердить истинные слова (Слово Божье), используя гораздо меньше определенных фактов. В этом исследовании мы должны всегда быть осторожны, чтобы верить в истину Божьего Слова, когда оно отличается от какого-то менее надежного источника информации, и отдавать Богу приоритет. Некоторым братьям было трудно поверить в светскую традиционную хронологию, потому что они нашли больше истины в определенном понимании одного Писания. Они не менее заинтересованы в истине, чем мы. Никто не принимает одну и ту же хронологию во всех ее деталях, если только они не принимают одну и ту же светскую историю в целом. Такая история полна разногласий среди ученых. Считая других превосходящими нас, и зная, что двое лучше одного, мы можем быть мудрыми, чтобы быть осторожными.[1-3] Главное, что ценности Писания занимают первенство.[4] Пророков знают «по плодам их», как учил Иисус.[5]

[1](*Филиппийцам 2:3*)
[2](*Экклезиаст 4:9*)
[3](*Экклезиаст 7:9*)
[4](*2 Тимофею 3:16*)
[5](*Матфея 7:16*)

Above: The Garden of Eden with the Fall of Man, Mauritshuis, The Hague *(c. 1615 painting by Jan Brueghel The Elder, Oil on panel, 74 x 115 cm)*

910 Пытаясь понять Священное Писание с точки зрения полной хронологии, мы основали *Благословенную Гринеалогию,* в основе которой лежит Священное Писание, восходящее к Адаму и Еве. Об этом уже говорилось в ранее опубликованных статьях.[1] Можно только молиться о том, чтобы другие прочитали эти статьи, и соглашаться с тем, что представленная хронология убедительна. Читателю следует помнить, что все хронографы обычно различаются в вопросах

хронологии, и что в БГ для цифр использовалась Греческая Септуагинта. В статье *The Ark of Urartu* в 1-2 мы отмечаем, что *Потоп* (от Ноя) датируется 3282 г. до н.э. Это лучше всего согласуется со всеми фактами, чем с любой другой хронологией, которая может быть найдена, и является убедительным. Это не означает, что это единственное толкование. Однако, если оно верно, то принесет хорошие плоды. О таких плодах свидетельствует то, что было найдено в статье *True* at 2-6, где лунные фазы могут быть показаны в хорошем соответствии с египетским календарем и с легендарной датой Хатир 17 (для Осириса). Хорошие последствия принятия Септуагинты над масоретским текстом, так как их очень много, доказывают, что упомянутый масоретский текст был испорчен в своих числах.[2]

[1](*Joseph (2009) through Preservation (2019)*)
[2](*Preservation (2019), "corruption"*)

Above: The Adoration of the Magi (Bargello Diptych), Museo Nazionale del Bargello, Florence *(1380s painting by unknown master, Tempera on wood, 50 x 31 cm)*

◇◇◇◇◇◇◇◇◇◇◇◇◇◇◇◇◇◇◇◇

911 Мы знаем с верой, что причиной испорченности масоретского текста иудеями (которые тем самым испортили свой самый священный текст) было отречение Иисуса от Его должного места как Мессии в их системе веры. Только в версии Септуагинты можно найти полное объяснение всей истории от Адама. Поэтому, смиренно, не было бы справедливости по отношению к Иисусу Христу, если бы можно было отрицать, что такое развращение имело место. Это очень болезненное осознание, поскольку Священное Писание всегда рассматривалось как инертное, но мы должны признать, что существует ряд манускриптов Библии, в которых преобладают различные хронологии. Смиренные люди заинтересованы только в истинной версии, а не в том, чтобы избежать последствий для какого-то Мессии. Напротив, не жаждут ли смиренные искатели истины отвести Мессии достойное место в нашей истории? Иудеям, которые явно ненавидели Иисуса, не следует доверять в принятии лучших решений по этому важному вопросу.

◇◇◇◇◇◇◇◇◇◇◇◇◇◇◇◇◇◇◇◇

912 В то время как даты рождения и распятия Иисуса связаны с библейскими пророчествами (70 недель) посредством чисел, содержащихся в этих пророчествах, а также со светскими историческими датами, даты светской истории считаются наиболее проблематичными, в то время как сами пророческие числа рассматриваются как вдохновленный. Одной из главных трудностей является соблазн использовать сами пророческие Писания для пересмотра истории. Сами светские истории не часто пишутся вдохновленными пророками, которые все записывают правдиво. Поэтому светская история обычно обсуждается. Под этим я подразумеваю, что сами даты сомнительны. С другой стороны, хотя в таких библейских версиях, как Септуагинта, Масоретик и Самарянин, как уже говорилось, существуют численные различия для патриархальных веков, существует также реальная проблема текстового перевода. [1] Даже для пророчества Иеремии (Иер. 25:11) мы обнаружили, что оно зависело от понимания начала периода времени в 70 лет и от национальных держав, а версии различались у обслуживаемых народов. [2] Таким образом, тонкие различия в переводе определенно могут повлиять на то, как воспринимается или замышляется пророчество. Вот почему важно придерживаться правдивых слов.[3]

[1](*Preservation (2019), Chapter 1, by Ward Green*)
[2](*Paragraph 9-2b, above*)
[3](*Tumy 1:9*)

end of Глава 9: Резюме наблюдаемых нееврейских датировок

Above: The Expulsion of Hagar and Ishmael, Private Collection *(1638 painting by Abraham Bloemaert, Oil on canvas, 150 x 184 cm)*

Глава 10: Предсказано нарушение универсальной праведности

Above: Nave vault, Fresco Il Gesu, Rome *(1672-1685 painting by Baciccio, Fresco, ceiling)*

They are more to be desired than gold, yes, than much refined gold; And sweeter than honey and the flowing honey of the combs.
(*Psalms 19:10/Rus 18:11, New World Translation (1984)*)

они вожделеннее золота и даже множества золота чистого, слаще меда и капель сота.
(*Псалтирь 18:11, Синодальный перевод, Russian Synodal Translation (1876)*)

10[1] Книга Фессалоникийцев, глава 2, стихи 2-3 говорят верующим христианам, что мы не должны ни радоваться, ни спешить колебаться от наших рассуждений словесным или даже письменным посланием, таким как письмо от предполагаемых христианских надсмотрщиков о том, что «день Иеговы здесь». Четвертый стих объясняет причину этого: Мы не должны волноваться по той причине, что дню Иеговы будет предшествовать вероотступнический «человек беззакония», который вознесет себя над каждым человеком, считающимся святым, и публично покажет себя в Божьем Храме как «бога». В статье журнала Watchtower magazine от 01.02.1990, стр. 11, «Определив „Человека беззакония“», можно узнать, что беззаконный - это священнослужитель Христианского мира. Во 2Th 2:7-8 мы замечаем, что «тайна» этого зла была «уже в действии» в день Павла, и что она будет продолжаться до проявления присутствия Христа.[1] Но если присутствие Христа не было до 1913-14 гг. н.э., то как этот «Человек беззакония» может быть буквальным человеком? Значит, он, по-видимому, образный человек «духовенства».

[1](*2 Фессалоникийцам 2:2-8*)

Above: Triptych with the Adoration of the Magi (central panel), Rijksmuseum, Amsterdam *(c. 1560 painting by Pieter Aertsen, Oil on panel, 190 x 73 cm)*

◇◇◇◇◇◇◇◇◇◇◇◇◇◇◇◇◇◇◇◇

102a Духовенство Христианского мира многое сделало для того, чтобы завоевать власть «беззаконием» после распятия Иисуса. Мы обсуждали, как римский император Тиберий после воскресения искал «обожествления» Иисуса в Риме и стал «беззаконным», когда начал убивать противников.[1] Оросий пишет о том, как Тиберий стал более жестоким:[2]

> **Затем, постепенно, эта похвальная умеренность Тиберия Цезаря переросла в желание наказать Сенат за его сопротивление, так как император страстно желал делать все, что захочет, и от самого мягкого правителя он вырвался, как жесточайший зверь.**
> **(*The Seven Books of History Against The Pagans, Book 7, by Paulus Orosius, transl. by Roy J. Deferrari (1964), p. 291, top*)[2]**

102b Теперь, кажется, что Тиберий может быть нашим первым примером Христианский мир, для истины Христова воскресения порождает страсть у несовершенных мужчин, которые без библейской совести защищают христианство даже насильственными нападениями на противников Христа, в коррупции и «беззаконии».

[1](*Paragraphs 2-6, 2-7a, above*)
[2](*The Seven Books of History Against The Pagans, Book 7, by Paulus Orosius, transl. by Roy J. Deferrari (1964), p. 291, top*)

Above: The Great Flood, Private collection *(Painting by Bonaventura Peeters I, Oil on oak panel, 19 x 34 cm)*

◇◇◇◇◇◇◇◇◇◇◇◇◇◇◇◇◇◇◇◇

103 Таким образом, даже на самом раннем примере Христианского мира у римского императора Тиберия мы видим ужасное «беззаконие», а Тиберия - «человека беззакония», который в его конкретном случае «откроется» впервые только сейчас, выполняя то, что писал апостол Павел, а именно: что день Иеговы наступит только после того, как откроется человек беззакония, как сын погибели. Тиверий особенно подходит к этому пророчеству, так как римские войска были очень эффективны в уничтожении всего на своем пути, как предсказывал Дниил 2:40, описывая «4-ю» мировую державу после Навуходоносора. [2] Конечно, Тиверий был открыт даже в то время как насильственный человек, который, как мы видели, был умеренным ранее.[3] Однако «человек беззакония» Писания более типично отождествляется с Нероном из-за жестоких гонений, которым он подвергал христиан, и из-за того, что Иерусалим был разрушен вскоре после него.[4-6] Откровение прошедшего часа относительно Тиберия согласуется с продолжающимся откровением из Писания. [7,8].

[1](*2 Фессалоникийцам 2:3*)
[2](*Paragraph 10-2, above*)
[3](*Даниил 2:40*)
[4](*Paragraph 7-3a, above*)
[5](*The Reign of Antichrist (1974), quoting various work: p. 4 (Prat (1927)), p. 8 (attr. LeFrois (1951)), p. 113 (attr. Lactantius (c. 310)), p. 115 (attr. Sulpicius Severus (396)), p. 136 (attr. John of the Cleft Rock (1340)), pp. 202, 209-210 (Berry (1921)), by Gerald Culleton*)
[6](*The Apocalypse of St. John (1921), [page numbers lacking], by E. Sylvester Berry*)
[7](*Псалмы 19:2*)
[8](*Притчи 4:18*)

Above: The Alba Madonna, National Gallery of Art, Washington *(1511 painting by Sanzio Raffaello, Oil on canvas, diameter 98 cm)*

◇◇◇◇◇◇◇◇◇◇◇◇◇◇◇◇◇◇◇◇◇

104 В *The Apocalypse of St. John,* мистер Берри написал:[1]

> **Нерон когда-либо считался одним из главных антихристов.**
> **(*The Apocalypse of St. John (1921), [не хватает номеров страниц], by E. Sylvester Berry*)[1]**

Апостол Иоанн в 1Иоанна 2:18 и 2Иоанна 7 пишет тем, кто заботится об обманщиках, что он называет «антихристами». В обоих стихах он пишет, что уже в то время, когда он писал, было много обманщиков или антихристов.«Человек беззакония» из 2-х Фессалоникийцев, о котором писал апостол Павел, противится Иегове, так же как и «антихрист», потому что Иисус Христос с Иеговой![2] Человек беззакония, однако, исходит из отступничества, означающего, что он, как составной «человек», был в истине. Так мы знаем, что он, вообще говоря, человек Христианского мира.

[1](*The Apocalypse of St. John (1921), [page numbers lacking], by E. Sylvester Berry*)
[2](*God's Kingdom of a Thousand Years Has Approached (1973), p. 371, the Watchtower Bible and Tract Society*)

Above: Flemish Nativity, Museum Mayer van den Bergh, Antwerp
(c. 1400 painting by unknown master, Tempera on wood, 33 x 21 cm)

◇◇◇◇◇◇◇◇◇◇◇◇◇◇◇◇◇◇◇◇◇

105 Применимость этого пророчества к «человеку беззакония» в течение длительного периода времени несомненна, так как Писание имеет тенденцию к многократному исполнению, и Христианский мир присутствует сегодня со своими ложными учениями. «Человек» - это составной человек, так как продолжительность жизни одного человека короче, чем время, прошедшее с тех пор, как Иисус ходил по Земле. «Присутствие беззаконника» - это действие Сатаны *всякими могущественными делами и* ***ложными знамениями и предзнаменованиями,*** как пишет Павел во 2 Фессалоникийцам 2:9. Сегодня у нас есть церкви Христианского мира, придерживающиеся нескриптуральных доктрин, таких как адский огонь, безбрачие, Троица, титулы священников (называемые Преподобный, Отец). Эти должны быть «открыты» до того, как наступит день Иеговы, как говорит Павел, чтобы сначала тот, кто действует как «удерживает», также должен был «уйдёт с пути».[1] Однако Павел советовал христианам не «спешить колебаться», как будто день Иеговы уже наступил.[2] Вещь, «теперь удерживает» в день Павла, которая препятствовала явлению «человека беззакония» христианства, - это тело живых апостолов Иисуса Христа. Через своих верных апостолов Иисус был сдержанностью, препятствовавшей появлению признаков ложного поклонения, иными словами.

[1](*2 Фессалоникийцам 2:7*)
[2](*Paragraph 10-1, above*)

◇◇◇◇◇◇◇◇◇◇◇◇◇◇◇◇◇◇◇◇

106a В то время как Иисус еще жил, Он был сильной сдержанностью против ложного учения, со Своим истинным учением. Иисус учил, что путь, ведущий к жизни, узок, в то время как путь, ведущий к разрушению, широк.[1] Это действительно было бы ободрением к сдержанности в своем выборе в жизни, к тому, чтобы быть очень избирательным. Избежать неправильного выбора в жизни означало выбрать путь, ведущий к жизни, будучи энергичным в своем стремлении к ней. Это видно из проповеди на горе, данной нашим Господом Иисусом, где он предвосхитил свои слова о том, что путь к жизни узок, следуя советам: «Продолжайте просить — и вам будет дано,... продолжайте стучать — и вам отворят - потому что всякий просящий получает.»[2] До этого он говорил о лицемерии: «как ты можешь говорить твоему брату: „Позволь мне вынуть соломинку из твоего глаза“, когда у тебя самого в глазу бревно?»[3] Пока он учил толпу, они были поражены, потому что он говорил как человек, имеющий власть.[4] Более короткая запись этой проповеди находится в Луки 6:20.

106b Одним из понятий в обоих рассказе об этой проповеди является строительство дома на скале, а не на песке, чтобы дождь не омыл основание.[5,6] В духовном смысле Христос сам является основанием или скалой, на котором верующие строят свою веру.[7] Используя эту и многие другие иллюстрации, Иисус дал наставления.[8,9] Беззаконие Христианского мира можно понять по иллюстрации, которую Иисус учил о враге, посеявшем сорняки среди хорошего пшеничного семени человека, а когда оно прорастало, то становилось известно, что враг посеял сорняки.

Тем не менее, после того, как Ему было сказано, хозяин дома попросил слуг своих, чтобы они оба выросли вместе вплоть до жатвы, а затем отделили их и уничтожили сорняки, чтобы раннее прополка не повредила хорошие пшеницы.[10]

[1](*Матфея 7:13,14*)
[2](*Матфея 7:7,8*)
[3](*Матфея 7:4,5*)
[4](*Матфея 7:28,29*)
[5](*Луки 6:48-49*)
[6](*Притчи 2:18*)
[7](*Луки 6:46-47*)
[8](*Матфея 13:34*)
[9](*Марка 4:34*)
[10](*Матфея 13:24-30*)

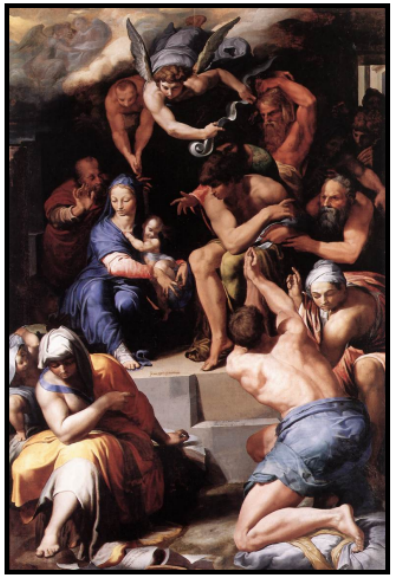

Above: Adoration of the Christ Child, Galleria Borghese, Rome *(1548 painting by Pellegrino Tibaldi, Oil on canvas, 159 x 106 cm)*

◇◇◇◇◇◇◇◇◇◇◇◇◇◇◇◇◇◇◇◇◇◇

107a Иллюстрация пшеницы и сорняков хорошо применяется в Христианском мире, как «человек беззакония», сеющий сорняки посреди хорошего урожая пшеницы истинных верующих, чтобы мы, как христиане, могли взять оттуда, что наша работа, как христиан, заключается не в том, чтобы искоренить ложных адептов христианства, а в том, чтобы возделывать веру на поле до жатвы. Верный и благоразумный раб дает для этого духовную пищу, начиная с сева и до сего дня. Иисус спросил Своих учеников: «Кто же верный и благоразумный раб, которого господин поставил над своими домашними, чтобы давать им пищу вовремя?»[1,2]

107b Руководящего в Иерусалиме было телом христиан, которые кормили стадо после вознесения Иисуса. Правила, которые они утверждали для новой общины, заключались в том, чтобы воздерживаться от крови, вещей, задушенных, того, что приносилось в жертву идолам, и продолжать избегать блуда.[3,4] Это был значительно сокращенный набор правил по сравнению с Закону Мосайка, который содержится в пяти Книгах Моисея. Таким образом, христиане были наделены более высокой степенью ответственности по Новому Соглашению, но теперь были освобождены от Закона через смерть Иисуса.Когда Иисус умер, Он отказался от прежнего Соглашения[5,6]. Тем самым Он исполнил то, что было предсказано Иеремией в Иеремии в 31:31, относительно «нового соглашения», которое не было бы похоже на прежнее соглашение, которое они получили, когда выходили из Египта.

[1](*Матфея 24:45*)
[2](*Луки 12:42*)
[3](*Деяния 15:28,29*)
[4](*Деяния 21:25*)
[5](*Евреям 10:10*)
[6](*Римлянам 10:4*)

◇◇◇◇◇◇◇◇◇◇◇◇◇◇◇◇◇◇◇◇

108 Закон Соглашение, данное Моисеем, был похож на проклятие, так как вряд ли можно было соблюдать все правила.[1] Единственным решением было иметь совершенного человека, который должен был исполнить Закон, а затем быть убит, чтобы покончить с ним, что открыло бы дверь для других народов, которые могли бы войти. [2] Новый Завет не настаивал на иудейской национальности. [3,4] Иисус также служил выкупом за Адама и всех людей. [5] Он живет вечно, чтобы управлять Новым Заветом, и больше нет необходимости приносить какие-либо жертвы. [6] Это происходит потому, что жертва выкупа Иисуса полностью заплатила за весь грех, Своей смертью «раз и навсегда».[7-10] Истинная свобода от греха, таким образом, исходит из веры в Иисуса.[11] Жертва за грех была сделана один раз, по мере необходимости, для оплаты греха Адама, так что христиане со времени распятия до сих пор имеют особый статус, который является условием сохранения свободы от своего греха. Это дает верующим величайшую радость. Вера во Христа приносит славную свободу от греха.[12] Это еще до наступления дня Иеговы, в то время как

на Земле существует серьезная коррупция. Эта вера в Иисуса воспитывает верующих в стойкости.[13] Таким образом, Новый Завет - это скорее благословение, чем проклятие.

[1](*Галатам 3:10*)
[2](*Эфесянам 2:15,16*)
[3](*Бытие 22:18*)
[4](*Галатам 3:8*)
[5](*Иоанна 3:17*)
[6](*Евреям 10:12; 7:25-27*)
[7](*Евреям 7:27*)
[8](*1 Петра 3:18*)
[9](*Римлянам 6:10*)
[10](*Евреям 9:28*)
[11](*Иоанна 8:36*)
[12](*Римлянам 8:21*)
[13](*2 Коринфянам 12:10*)

Above: The Expulsion of Hagar and Ishmael, Private Collection *(1638 painting by Abraham Bloemaert, Oil on canvas, 150 x 184 cm)*

◇◇◇◇◇◇◇◇◇◇◇◇◇◇◇◇◇◇◇◇

109 Основываясь на успехе Нового Соглашения относительно количества общин в Христианском мире по сравнению с различными конфессиями по всему миру, насколько абсурдно утверждать, что Иисус не Мессия, предложенный Богом? К сожалению, подавляющее большинство таких общин это не хорошего качества пшеница, а засеянные коррупцией. Мы знаем это, потому что то, чему они учат, совсем не согласуется с Писанием, но нарушает правильное понимание Святого Слова и приносит дурной плод. Вовлечение духовенства в большой бизнес - это один из примеров, а есть и другие, имеющие меньшее значение. Оружие уже некоторое время является самым крупным бизнесом, и мы знаем, как духовенство сплотило людей в войне. Другой огромный бизнес - это наркотики, и очевидно, что наше общество западного мира находится под их контролем. Наркокомпании повсюду рекламируют в предосудительной попытке обманом заставить людей думать, что наркотики - это умно. На самом деле это опасные вещества, которые не лечат никакие болезни, поскольку являются неестественным ядом. Сторонники такого лечения, очевидно, верят в то, что их собственный интеллект превосходит человеческий организм. Это высокомерие заставляет их верить в то, что они могут его улучшить.

Above: St. John Preaching in the Wilderness, Private collection *(c. 1600 painting by Jan Brueghel The Elder, Oil on copper, 26 x 35 cm)*

◇◇◇◇◇◇◇◇◇◇◇◇◇◇◇◇◇◇◇◇

1010 С 1914 года народ Иеговы верил, что мы живем во время жатвы для истинных христиан. Это привело к тому, что во всем мире началась работа по проповеди Благая Весть о Царстве Иеговы с верой. Миллионы верующих были научены Иеговой. Они символизируют свое посвящение крещением в воде, как это сделал Иисус в начале своего земного служения. Подобно тому, как у Иисуса были и последователи, и гонители, истинные христиане сегодня подвергаются гонениям со стороны нечестивых. Часто такие гонения исходят от семьи или священнослужителей. Те, кто учится делать позитивные изменения в своей жизни, оказывают давление на культурные ценности в глазах других. Так как они боятся отойти от традиций своих предков или упрямы, то они оказывают давление на верующих, пытаясь заставить их уйти. Прекрасный пример истинного учения Иисуса будет оценен многими как очень желанная вещь. Честность - это лишь один из многих «хороших плодов», которые она приносит. Работодатели часто ценят это качество, даже если это правда, что христианских работников нельзя заставить лгать. Кражи честными верующими просто не случаются.

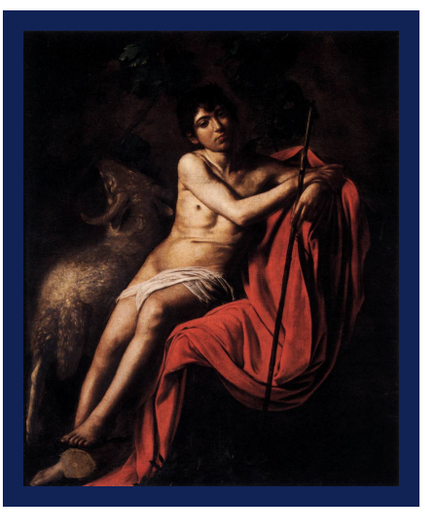

Above: St. John the Baptist, Galleria Borghese, Rome
(1610 painting by Caravaggio, Oil on canvas, 159 x 124 cm)

◇◇◇◇◇◇◇◇◇◇◇◇◇◇◇◇◇◇◇◇

1011 Смиренные люди признают, что творение принадлежит Иегове и по своей мудрости превосходит все, что придумывает человек. Лучшее, что может сделать человек, это покорить себя под могущественной рукой Иеговы Бога и попытаться научиться как можно больше согласовывать себя со всеми истинными учениями. Человек не создал человеческое тело и не может его улучшить. Однако с Божьей помощью можно улучшить своё здоровье, молясь и изучая, если в теле чего-то не хватает, или если в организме в значительном количестве принимают токсины. Молитва помогает в регулировании диетических практик. Смирение необходимо для того, чтобы научиться регулировать. Организм сообщает о своих потребностях, когда он внимателен. Внимание должно продолжаться каждый день и продолжаться. Человек способен познать свое тело намного лучше, чем кто-либо другой. Вот почему так важно узнать о себе. Не бывает двух одинаковых тел, поэтому нужно не только учиться, но и экспериментировать с собственным телом. Сложность человеческого организма настолько тонка, что никто другой не может изучать наш собственный организм лучше нас, и у нас будут разные проблемы. Поэтому, чем раньше мы начнем его изучать, тем лучше.

Above: Samson Captured by the Philistines, Metropolitan Museum, New York *(1619 painting by Guercino (Giovanni Francesco Barbieri))*

◇◇◇◇◇◇◇◇◇◇◇◇◇◇◇◇◇◇◇◇

1012a Наши тела - это образные поля, которые выращиваются, так же как и наш разум, который можно культивировать с помощью духовной пищи. Качество важнее, чем количество, в поисках обоих этих полей выращивания, что логично. Обращаясь к питательным веществам, мы думаем о витаминах и минералах (и элементах), которые необходимы организму, об органической пище, выращенной в почве наилучшего качества, и о том, чтобы избежать токсинов. В духовных вопросах мы

думаем о Божьем Слове, ибо нет лучшей еды, чем вдохновлённый Священный Писарь. Кто ест противоестественную и менее здоровую пищу, тот находится на широком пути к погибели, как и «человек беззакония» христианства, который берет свое руководство из других источников, кроме Святой Библии Божьей.. В конечном итоге это означает смерть, как физическую или вечную. В то время как физическая пища тела, как правило, не даёт решения проблемы смерти, Библия предлагает духовную пищу, которая имеет вечный характер.

1012b В течение многих веков после воскресения Иисуса духовенство христианского мира держало Библию недоступной, сохраняя ее только на древних языках, известных священникам. Таким образом, простые люди голодали от духовной пищи. Троянская война закончилась в 888 г. до н.э., «7-е лето, которое [носило Эней] скитальца» после этого, в Энеиде Вергилия, датируется оттуда до ок. 881 г. до н.э., в котором, как утверждают, Дида произнесла эти слова, что за 7^4 года до Реформации 1521 г. [1] Мартин Лютер был отлучен от церкви в 3 января 1521 г. н.э. (по юлианскому календарю) в то время, когда переводы Библии только начали массово печататься на современных языках, после изобретения печатного станка, датируемого 1440 годом. Питательная ценность Слова Божьего всегда обеспечивала интерес свидетелей к современным технологиям, которые могут помочь им лучше достучаться до своей публики. Английский Новый Завет Уильяма Тиндейла был переведен до конца в 1525 г. и опубликован в 1526 г. Это первый опубликованный перевод Нового Завета на английский язык, за который г-н Тиндейл был казнен, будучи задушенным, а его тело затем сожжено (оба публично) в 1536 г. н. э.

[1](*Ибо это уже седьмое лето, которое несет тебя странником по всей земле и морю. (Aenid, by Virgil, 1885 edition, first written 29-19 BCE, translated by J. W. Mackail)*)

end of Глава 10: Предсказано нарушение универсальной праведности

Глава 11: История в решенном количестве лет

Above: Amenemhat III *(12th Dynasty Egypt)*

Also, your own servant has been warned by them; In the keeping of them there is a large reward. (*Psalms 19:11/Rus 18:12, New World Translation (1984)*)

и раб Твой охраняется ими, в соблюдении их великая награда.
(*Псалтирь 18:12, Синодальный перевод, Russian Synodal Translation (1876)*)

111 Полностью ли мы ценим предоставленную нам сегодня возможность читать Библию на нашем родном языке? Во время Реформации, которая была временем перемен в технологии с изобретением печатного станка, была начата большая переводческая работа такими верующими, как Мартин Лютер (немецкий) и Уильям Тиндейл (мы отметим выше, английский) для перевода Библии на современные языки простых людей того времени, хотя работа, которую они выполняли, не получила одобрения большинства духовенства. Но каков был прецедент этого труда, если таковой может быть, и как этот «прецедент» влияет на нас сегодня? Когда мы честны, мы ценим истину и людей, которые любят истину настолько, что подчиняют ей все остальное. В том же духе мы ненавидим то, что плохо, а не правду.[1,2] В то же время мы должны любить «врагов» правды[3] Заповедь любить своих врагов была дана Иисусом и не подразумевает компромиссов, а использует библейские принципы. Например, уйти, пока не разразился спор.[4]

[1](*Амос 5:15*)
[2](*Псалмы 97:10*)
[3](*Луки 6:27*)
[4](*Притчи 17:14*)

Above: Martin Luther, Buccleuch Collection, Boughton House, Kettering *(c. 1532 painting by Lucas Cranach The Elder, Watercolour on parchment, 219 x 191 mm)*

◇◇◇◇◇◇◇◇◇◇◇◇◇◇◇◇◇◇◇◇

112 Иисус жил около 1500 лет до того, как протестантский реформатор Мартин

Лютер опубликовал свой Новый Завет на немецком языке, работа, которая в 1522 г. н.э. была первой немецкой Библией, основанной в основном на оригинальном иврите и греческом, а не на латыни. Гонения на работу Лютера со стороны духовенства Католической Церкви обеспечили его приверженность к работе по переводу Библии, которая обязательно была достаточно высокой, чтобы добиться успеха, несмотря на противодействие церкви.[1] Лютер считал, что только вера необходима для спасения, которое не зависит от трудов, и он не стремился помешать папству и сторонникам ислама продолжать свое учение.[2] Через несколько лет после публикации г-ном Лютером Нового Завета Германии в 1522 г. н.э. г-н Тиндейл впервые опубликовал свой английский Новый Завет в 1526 г. н.э. Изобретение печатного станка примерно во время рождения Леонардо да Винчи сделало публикацию таких недавно переведенных Библий огромной возможностью. В 1452 г. н.э. родился господин да Винчи, и император Священной Римской империи по имени Фридрих III стал первым императором династии Габсбургов.

[1](*cf. Евреям 12:3,8*)
[2](*Римлянам 3:28 cf. Иакова 2:20*)

Above: God speaks to Noah after the Flood, Galleria Palatina (Palazzo Pitti), Florence, Italy
(c. 1578 painting by Jacopo Bassano, Oil on canvas, 93 x 124 cm)

◇◇◇◇◇◇◇◇◇◇◇◇◇◇◇◇◇◇◇◇◇◇

113 От распятия Иисуса к началу царствования короля Фридриха III есть 1421 или 49 x 29 лет, число держит 2 божественных фактора 7 (7 x 7 = 49). Если взять за начало протестантской Реформации публикацию Нового Завета г-на Лютера (1522 г. н.э.), то это 7 x 10 = 70 лет после коронации Фредерика, а 1522 г. н.э. также 1526 лет после 6 октября г. до н.э. (без '0' года), что равно 2 x 7 x 109 лет (коэффициент '7'). От Храма Соломона, завершенного (1007 г. до н.э.) (в 8-м месяце 11-го года Соломона с 1-м годом как 1017 г. до н.э.) до рождения Иисуса (6 г. до н.э.) прошло 1001 = 143 x 7 лет. [1] Опять же отметим, что от Храма Соломона (ноябрь 1007 г. до н.э.) до Лютера (1522 г. н.э.) прошло 2527 = 7 x 19 x 19 лет. С начала 1006 г. до н.э., после года, когда был построен Храм Соломона, и до рождения Христа в 6 г. до н.э., существует 1000 лет, что кажется типичным представлением 1000 лет (суда), данных в 20-й главе Откровения и означающих Судный день во время воскресения человечества, по истечении которого будут судимы сатана и неверующие. Таким образом, тип, при котором Иисус рождается и умирает за грехи человечества, также является подходящей иллюстрацией для предполагаемого завоевания сатаны в последнее время.

[1](*To the conception of Jesus by his mother Mary, however, it was 1000 years from late in BCE 1007.*)

Above: St. John the Baptist in the Wilderness, Museo Lazaro Galdiano, Madrid *(Painting by Hieronymous Bosch, Oil on panel, 48 x 40 cm)*

◇◇◇◇◇◇◇◇◇◇◇◇◇◇◇◇◇◇◇◇◇◇

114a Когда царь Соломон отходил от веры, содержащейся в Божьем Слове, очень сильно набирая лошадей и беря себе много жен из чужих народов, делами которых он также оставил Закон Иеговы, за ним произошло разделение Царства на две части, Израиль и Иуду, разделенные и не соединенные.[1-5] Итак, измерение судного дня против Израиля, как начавшееся по окончании строительства Храма Соломона, кажется уместным в связи с проблемами, которые возникли позже. Но есть еще один период в 1000 лет, о котором мы, читая статьи *Phoenix* и *Joseph and On, Redemption of the Phoenix,* уже прочитали, - это период с 452 по 1452 гг. н.э., который вполне уместно назвали Падением Западной Римской империи.

114b Династия Габсбургов, удивительным образом, начавшаяся в 1452 г. н.э., поскольку Западная Римская империя также заканчивалась, завершилась не-отказом от престола Карла I Австрийского 11 ноября 1918 г., что также стало окончанием Первой мировой войны. Как мы отмечаем в статье *Moses,* эта дата 1452 г. н.э. имеет зеркальную дату в 1452 г. до н.э. - в БГ дату Иисуса Навина в Иерихоне, когда Израиль взял Землю Обетованную. Сорок лет и несколько месяцев, которые Израиль блуждал в пустыне, связывают дату 1452 г. до н.э. с датой 1493 г. до н.э., датой Исхода, 40 годами ранее.[6]

[1](*1 Царей 10:26,28*)
[2](*1 Царей 11:1*)
[3](*Второзаконие 17:16*)
[4](*Второзаконие 7:3,4*)
[5](*1 Царей 12:16-18*)
[6](*Joseph and On (a.k.a. On, a.k.a. Poseidon) (2010), by Ward Green*)

115 Дата Соломона, которая была связана (царствования царей Писания) с разрушением Иерусалима в 587 г. до н.э. (дата, указанная в Библии, как 18 год Навуходоносора), согласно Царей 6:1, связана с датой *Исхода.* Таким образом, 1493 г. до н.э. (*Исход*) связан с 1017 г. до н.э. (*1-й год Соломона*), который, в свою очередь, связан с 587 г. до н.э. (*Разрушение Иерусалима.*) До *Исход,* указание Исход 12:40,41 заключается в том, что Израиль начал «обитать» в Египте 430 годами ранее (Исх 12:41, «в тот самый день»). День отъезда Израиля в *Исходе* можно увидеть прямо из Книги Чисел 33:3, где мы читаем, как:[1]

> **Они отправились из Раамсéса в первом месяце, в пятнадцатый день первого месяца. На следующий день после пасхи сыновья Израиля смело вышли на глазах у всех египтян.**
> (*Числа 33:3, New World Translation of the Holy Scriptures (1984, Reference Version), Переведено с английского издания, Russian translation 2007*)[1]

[1](*Числа 33:3, New World Translation of the Holy Scriptures (Study Edition) (2015, 2021), Watch Tower Bible and Tract Society of Pennsylvania*)

Above: Lot and his Daughters, Museo Thyssen-Bornemisza, Madrid *(c. 1621 painting by Orazio Gentileschi, Oil on canvas)*

◇◇◇◇◇◇◇◇◇◇◇◇◇◇◇◇◇◇◇◇

116 В Египте в Гелиополисе, который находится недалеко от того места, где Израиль жил во время Исхода, 1-й день лунной видимости (по твердому убеждению, это 1-й день еврейского месяца) может быть вычислен современными методами и обычно происходит между днем и двумя днями после новолуния, 1-я видимость (по словам г-жи Гаутши) была обнаружена 19 апреля 1493 г. до н.э.[1] Наша собственная панель доступа к Луне Le-Ap Lunar Ephemeris дает лунное соединение (т.е. новолуние), как упавшее в начале 18 апреля.[2] Эти вещи приспособлены к местонахождению Египта, но обратите внимание, что лунная видимость в целом не очень чувствительна к востоку/западу (или долготе), за исключением любых корректировок часового пояса, которые необходимы.[2] С поправкой на Гелиополис, Le-Ap 15.3.7.1 дает 00:40:37 на раннее утреннее соединение 18 апреля 1493 г. до н.э.[3] В египетском календаре это называется Лунным днем 1 по определению Ричарда Паркера, в то время как в еврейском календаре, как уже упоминалось, использует 1-ый день лунной видимости, а для конкретного обсуждаемого месяца - 19 апреля, день 1. Так случилось, что этот день является пятницей 19 апреля Джулиана.

[1](*http://www.gautschy.ch/~rita/archast/mond/*)
[2](*Конечно, 1-ая видимость зависит от атмосферные условия, такие как облака, туман и т.д... Примечательно, что весеннее равноденствие приходится на апрель 03 в 1493 г. до н.э.*)
[3](*http://willofjehovah.com/main.htm, Le-Ap v. 15.3.7.1, Oct 12, 2020*)

◇◇◇◇◇◇◇◇◇◇◇◇◇◇◇◇◇◇◇◇

117 Мы можем повторять это вычисление снова и снова, и найти тот же результат, что и для Нисана 15 года до н.э. 1493 г. до н.э., Израиль ушел в этот же день, который мы вычисляем как пятницу. Теперь, когда Иосиф предстал перед фараоном за 430 лет до этой даты, ему было 30 лет (Бытие 41:46), и он был рабом, привезенным из тюрьмы (из дома начальника стражи), таким образом, у него не было официального гражданства. Когда фараон назначил Иосифа 2-м командующим всем Египтом, Иосиф начал официально жить в Египте. Таким образом, в возрасте 30 лет мы можем быть абсолютно уверены в том, что Иосиф считался гражданином, жившим в Египте. В главе 8 статьи *Crucible* на графике, озаглавленном «Slave Prices In Ancient Times», видно, что цена раба в день Иосифа, в 20 шекелей, кажется, соответствует 1936 г. до н.э.[1] Год рождения Иосифа, который мы видим, был определен в статье

Joseph как конец 1954 г. до н.э., со смертью в 1843 г. до н.э., в царствование фараона Муриса. Это особенно важно, поскольку именно в это время (Аменемхет III) был построен канал Бахр Юсеф (канал Иосифа), чтобы снабжать водой озеро Мёрис из реки Нил. Поэтому детали времени Иосифа в Бытие кажутся очень подходящими для периода Среднего Египетского царства.

[1](*Бытие 37:28*)

Above: Egyptian Pharaoh Senusret I Osiride Pillar, 12th Dynasty Egypt *(c. BCE 1950)*

118 С 1923 г. до н.э. как год, когда Иосиф стал 2-м правителем над всем Египтом, это предшествует *The Exodus* точно на 430 лет, и весеннее равноденствие 07 апреля Иулиана в 1923 г. до н.э., кажется, означает, что 15 нисана - это Фри 16 мая, с 1-ой видимостью согласно Гаучи, пришедшей 02 мая. Это означает, что **пятница 15 нисана** происходит дважды на датах, разделенных 430 годами, как следует из Исход 12:41. Иосифу исполнилось 30 лет в 1923 г. до н.э., а затем, используя Библейские патриархальные поколения, мы вычисляем, что Авраам родился в 2206 г. до н.э., а Ной 3882 г. до н.э.. Датировки жизни Авраама связаны с датами, взятыми из Книги Иакова для Хедорлаомера (из Бытие 14), который завоевал Элам в 6 году до н.э., и, таким образом, кажется, можно идентифицировать как историческую Гудью, который также записан как завоеватель Аншана в Эламе в свой 6-й год, которая по датам Авраама в БГ всего лишь 2141 г. до н.э. Это начало Ассирии и идентифицирует Нинуса как Хедорлаомера и Гудию - все одно и то же. 1360 лет Ассирийских царей от Диодора Сикула из 2141 г. до н.э. заканчиваются в 781 г. до н.э., в БГ - в конце правления Арбасов (Эриба-Мардук), которые победили Ашера-Дана III (Сарданапал) в 809 г. до н.э., как из *Crucible.* Дата 2141 г. до н.э. была выведена независимо перед открытие того, как свидания Авраама согласуются с ним.

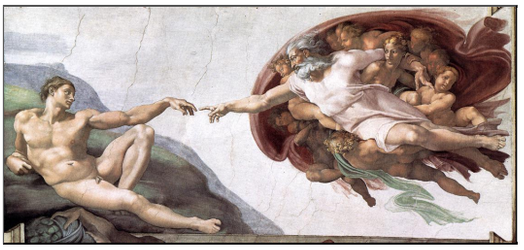

Above: Creation of Adam, Cappella Sistina, Vatican *(1510 painting by Michelangelo Buonarroti, Fresco, ceiling)*

◇◇◇◇◇◇◇◇◇◇◇◇◇◇◇◇◇◇◇◇

119a В книге Джашера показано, что Аврааму было 65 лет, когда Хедорлаомер завоевал Елама, что делает датой этого завоевания 2141 г. до н.э. и датой Бытие 14:4 2146 г. до н.э. (от Джашера), когда Аврааму было 60 лет.[1] Восстание Хедорлаомера против Амрафеля Царя из Шинар после событий Бытие 14 в самом году жизни Авраама, которая совпадает с началом Королевства Ассирия, в сочетании с персонажем о Гудее, который также завоевывает Элама в свой «6-й год», и сильный, идентифицирующий характер обоих с «Нинусом», основателя Ассирийской империи трудно игнорировать.[2] Сэр Уолтер Ралег, похоже, говорит, что Чедорлаомер был Нинус.[3]

119b Из Бытие 14, это был Хедорлаомер, который вместе с Амрафелем и двумя другими царями одержал победу в сражении с пятью другими царями, так что считать это своим Годом 1 кажется насколько уместным для Хедорлаомера, который восстал против своего лорда Амрафеля только пять лет спустя и взял Илама. Совпадение, что Гудя взял Эламу в свой 6-й год, кажется слишком большим, чтобы упустить из виду, учитывая тот факт, что оба года датируются одним и тем же временем, а также то, что «Нанна» была богом луны (грехом), которому поклонялась Гудя, жена Гуды была «Ниналла», его сын был «Ур-**Нин**гирсу», «Нин» было словом для «леди», «повелитель», «**Первенцем сын**», и что Нинус, основатель Ассирии, был назван «сыном» Белуса (Белус правил 55 лет и идентифицирован как аккадский царь Саргон I, свергнувший арабов, чтобы стать основателем династии Аккад), который («Нинус») завоевал аккадийцев, чтобы основать династию Ассирийцев.[4-6] Рассел пишет: «Хорошо известно, что древние летописцы были почти единодушны в своем мнении», что Авраам был современником «сына» Белуса.[7,8] Таким образом, Хедорлаомер как слуга Амрафеля, похоже, подразумевает, что Гудя был «принцем» Шар-кали-шарри, последнего царя (по имени Нимрод) династии Аккад.[9-11]

119c Личность Саргона I с Белусом также согласуется с комментарием мистера Джексона о том, что Белуса сменяли четыре его потомка до прихода к власти «сына» Нинуса.[6] Эти записи доказывают, что Авраам жил во времена аккадских царей Нарам-Син и Шар-кали-шарри, а также их преемника Нинуса или Гудеи (Хедорлаомер). Время Саргона I определяется самостоятельно с помощью продолжительность 1903-летнего журнала астрономических записей, полученных слугой Александра Македонского в Вавилоне, в 330 г. до н.э., что дает начало этим важным астрономическим записям, год г. до н.э. 2233 (1903 + 330 = 2233), год,

близкий царствованию Саргона I.[12] Даже если Саргон I год 1-й датируется 2282-2281 гг. до н.э. (диапазон дат, использованных нами в предыдущих статьях для Саргона 1-го г. до н.э., был от 2302 до 2268 гг. до н.э.), годы его правления, даже если только 50 лет означают его последний год в 2231 г. до н.э., или 2 года после 2233 г. до н.э. *The Observations of Bel.*[9-15]

119d Невозможно переоценить, насколько хорошо хронология Авраама согласуется с тем, что известно о светских царях Аккада (также с датами метеоритных ливней) [16,12]. Это подтверждает наш год для Иосифа как 1923 г. до н.э., Египет. Но более того, она предлагает дату начала расчетов, восходящую к *потопу* Ноя. Используя патриархальные поколения Септуагинты, Ной родился в 3882 г. до н.э., в то время как *потоп* был 3282 г. до н.э. Дата Ноя подтверждена *Бронзовским вековым,* датированной ранней металлообработкой после *потопа.* От *потопа,* поколения Септуагинты снова использованы для того чтобы вычислить даты к творению Адама.[17-20] творение Адама, или Год 1, является ВСЕ 5550 = 7 1/7 x 777. Будет 72 x 77 лет от Адама к Иисус рожденный.

[1](*The Ark Of Urartu (2010), Chapter 9 paragraph 3, by Rolf Ward Green and A. R. Rutledge*)
[2](*The History of the World: In Five Books, to which is added Sir Walter Ralegh's Voyages of Discovery to Guiana (1820), in six volumes, Vol. I, Book II, p. 214-5, by Sir Walter Ralegh*)
[3](*The Ark Of Urartu (2010), Chapter 9 paragraph 5, by Rolf Ward Green and A. R. Rutledge*)
[4](*Ibid., Chapter 9 paragraphs 6 and 10*)
[5](*На иврите имя «Нин», похоже значение слова «потомство, отпрыск, правнук», как а также «благодать». Отсюда кажется вероятным, что «Нин» это происхождение английского имени «Анна», а также Ивритское имя «Ханна», что означает «благодать».*)
[6](*Chronological Antiquities (1752), vol. I, p. 238, by John Jackson*)
[7](*The Ark Of Urartu (2010), Chapter 9 paragraph 6, by Rolf Ward Green and A. R. Rutledge*)
[8](*A Connection of Sacred and Profane History (1865), Vol. I, p. 357, by Michael Russell*)
[9](*Book of Jasher 13:13*)
[10](*Preservation (2019), Chapter 6 paragraph 11, by Ward Green*)
[11](*Wild Road Ahead To History (2016), Chapter 5 paragraphs 2 and 3, by Ward Green*)
[12](*The Ark Of Urartu (2010), Chapter 3 paragraph 10, by Rolf Ward Green and A. R. Rutledge*)
[13](*Ibid., Chapter 9 paragraph 2*)
[14](*Ibid., Chapter 3 paragraph 10*)
[15](*Wild Road Ahead To History (2016), Chapter 5 paragraph 9, by Ward Green*)
[16](*The current paragraph 11:9a-c, above*)
[17](*Joseph (2009), by Rolf Ward Green, "Adam breathes"*)
[18](*Moses Part 1 (2010), by Rolf Ward Green and A. R. Rutledge:*
"(Арпачшад, отец Кайнана, родился 2 года назад после Потопа, скажем, 3280 г. до н.э.):
Рождение Арпахшада (Арфаксада) для рождение Джозефа:
3280-135-130-130-134-130-132-130-79-70-100-60-91-6 ВСЕ = 1953 Г. ДО Н.Э.
[Арфаксáд b. 3280, Каинан, Сáла, Евéр, Фалéк, Рагáв, Серуг, Нахор, Тера, Аврам (Авраам), Исаак, Иаков (Израиль), Иосиф, 6 дополнительных лет]
Иосифу (1954-1843) 30 лет в 1923 году до нашей эры.
«Они в достаточной степени согласны.»
"(Arpachshad, the father of Cainan, is born 2 years after The Deluge, say, 3280 BCE):
The birth of Arpachshad (Arphaxad) to the birth of Joseph:
3280-135-130-130-134-130-132-130-79-70-100-60-91-6 BCE = 1953 BCE
[Arpachshad b. 3280, Cainan, Shelah, Eber, Peleg, Reu, Serug, Nahor, Terah, Abram (Abraham), Isaac, Jacob (Israel), Joseph, 6 extra years]
Joseph (1954-1843) 30 years old in 1923 BCE.
`These agree sufficiently'.")
[19](*A Dissertation on Sacred Chronology (1856), by Nathan Rouse, p.8:*
"From Adam to the Flood, Septuagint:
2262 years")
[20](*11-12 поколений от Адама до Арпачшада, с добавлением шести месяцев или полугода для каждого из них дает 6 дополнительных лет, чтобы добавить к 2262 мистеру Раусу, таким образом: 2262 + 6 = 2268 лет, Адам к Потопу*)

Above: Construction of the Tower of Babel, Villa Cornaro, Piombino Dese, Italy *(1717-1718 painting by Mattia Bortoloni, Fresco)*

1110a Когда мы не сможем улучшить дату начала египетского Ветхого Царства 2686 г. до н.э., мы можем вычислить 1-й год Тота, при этом он правит 27 лет, как 2686 + 27 = 2713 г. до н.э., а в Евсевии Менесе правит 60 лет, что дает 1 год для Менеса как 2713 + 60 = 2773 г. до н.э., что является числом, близким к тому, что мы нашли начало Сотического Цикла. Причина, по которой мы можем полагать, что Старое Царство, начавшееся в 2686 г. до н.э., еще больше усиливается за счет вычитания 2365 лет Старой Летописи, но начиная не с 1-го года Местрайма, который был до-египетским царем, как Нимрод, в Шинаре, а с 1-го года Тота в 2713 г. до н.э., что дает 2713 - 2365 = 348 г. до н.э. в царствовании Нектанебо, что примерно за 15 лет до того, как Александр правил Египтом, как сказано в Старой Летописи в отличном согласии. Кстати, Александр правил Египтом почти с 332 года до нашей эры.

1110b Из года 1 Тота, который действительно является началом Египта, мы можем вычислить Саргон Год 1, используя 443 года, из Старой Хроники «Поколения Сотического цикла» и вычитая это число из первого года Тота, затем добавляя 12 лет (согласно мистеру Джексону на странице 327), чтобы дать 2713 - 443 + 12 = 2282 г. до н.э. Год 1 Саргон I. Таким образом, Год Тота 1 2713 до н.э. также согласуется с Аккадом. Китаб Аль-Магал говорит, что Нимрод умер через 69 лет, что от смерти Шема в 2780 г. до н.э., в БГ, было бы смертью в 2711 г. до н.э., примерно соглашаясь с 1 годом до н.э. 2713 г. для Тота, и ни одно число не сильно отличается от даты 2716 г. до н.э., использовавшейся нами ранее.[1] Существуют различные вероятные решения для этого периода времени, так рано в царствах Шинара и Египта.[2] Если мы сохраним рассеяние в Вавилонской башне в 2745 г. до н.э., то будет 2745 - 2686 = 59 лет, ровно столько же лет, сколько было дано в Эратосфене для Атотес, 2-го царя «Фив», Египет (1-е Менес, 62 года).[3,4]

[1](*Смерть Шема получена с помощью Септуагинтские патриархальные номера вернулись из Авраама.*)
[2](*Wild Road Ahead To History (2016), Chapter 8 paragraph 12, by Ward Green*)
[3](*Manetho, with an English translation (1940), Appendix II, p. 215, by W. G. Waddell*)
[4](*Wild Road Ahead To History (2016), Chapter 9 paragraph 1, by Ward Green*)

Above: Djoser, Third Dynasty Egypt *(c. 2686 Old Kingdom, limestone)*

◇◇◇◇◇◇◇◇◇◇◇◇◇◇◇◇◇◇◇◇

1111 Время до *потопа* было временем более высокого технологического прогресса, чем мы можем себе представить, что объясняет, как Ной мог построить *Ковчег* и сделать это с использованием металлических сплавов для заклепок, которые выходят далеко за рамки технологии, воссозданной вскоре после *потопа.* Причина исчезновения этой технологии, очевидно, больше связана с горной добычей, необходимой для получения, и рафинировочными заводами, необходимыми для переработки минералов. Ной и его сыновья нашли способ обработки бронзы, который возможен при гораздо более низкой температуре, чем для железа. Древесина, использованная для постройки *Ковчега,* была древесиной, выращенной до того, как на Землю обрушился дождь, и до изменения сезонных температур сделала кольца деревьев такими, какими мы видим их сегодня. Конструкция *Ковчега* включала в себя «лунный бассейн» для минимизации напряжений, вызванных волнами, действующими на центральные части корпуса, которые могли поднять корабль и разбить его пополам, не имея места, где можно было бы безопасно принять волны. Люди древности не были примитивны, но обладали очень продвинутой технологией, которая была потеряна, когда большинство из них погибло. Только Ной и его сыновья и их жены, восемь верных людей, выжили, чтобы основать *Деревню Восьми.* Неподалеку лежат якорные камни, брошенные перед высадкой *Ковчега* возле близлежащих вершин-близнецов Машу.[1]

[1](*Четырнадцать якорных камней были найдены между Казанью и Наксуан, которые, соответственно, являются местом, где Ной начал перерезать веревки якорных камней и место они приехали, чтобы заселиться, недалеко от того места, где приземлился Ковчег.*)

◇◇◇◇◇◇◇◇◇◇◇◇◇◇◇◇◇◇◇◇

1112 Если бы *потоп* не случился в то время, когда он случился, и в 3282 г. до н.э., дата Адама и Ноя не наступила бы в то время, когда было бы разрешено пришествие Мессии в 6-м тысячелетии, после создания Адама в 5550 г. до н.э. Это наша *Благословенная Хронология,* слава Иегове! Получается, что от Адама до потопа прошло 2268 лет, а затем такой же период после 2268 лет до Храма царя Соломона в 1014 году до нашей эры. Число 2268 равно 36 x 63, или 6,3 x 360, число радиан (примерно 6,3) в круге, умноженное на число градусов (360) в круге, а если взять число 6,3, деленное на 2 x пи, то получится число, которое при поднятии до силы 360 дает значение для фи. «Фи» - это «золотое сечение», число, инверсия которого плюс один равна самому себе; примерно фи = 1,6180340. Значение фи, полученное с помощью альтернативного метода, описанного выше, равно (6,3 / (2 x пи)) ^ 360 = 1.6172499. Это отличается на 16 частей на миллион от значения phi, наблюдаемого в соотношении высоты к основанию Великой пирамиды:[1]

И пели песню Моисея, раба Бога, и песню Ягнёнка: «Велики и чу́дны твои дела, Иегова Бог, Всемогущий. Праведны и истинны твои пути,

Царь вечности.»
(*Откровение 15:3, New World Translation of the Holy Scriptures (1984, Reference Version), Переведено с английского издания, Russian translation 2007*)[1]

[1](*New World Translation of the Holy Scriptures (1984, Reference Version), Переведено с английского издания, Russian translation 2007*)

end of Глава 11: История в решенном количестве лет

Above: The Holy Night (The Nativity), Gemäldegalerie, Dresden *(1650s painting by Carlo Maratti, Oil on canvas, 99 x 75 cm)*

Глава 12: Изучение ессеев

Above: Holy Family, Statens Museum for Kunst, Copenhagen *(1618-1620 painting by Giulo Cesare Procaccini, Oil on panel, 145 x 93 cm)*

Mistakes—who can discern? From concealed sins pronounce me innocent. (*Psalms 19:12/Rus 18:13, New World Translation (1984)*)

Кто усмотрит погрешности свои? От тайных моих очистименя.
(*Псалтирь 18:13, Синодальный перевод, Russian Synodal Translation (1876)*)

121 Тщательное изучение Евангельских рассказов приводит к явно противоречивой ситуации, связанной с событиями в важную неделю распятия Иисуса. Ни один мудрый человек не попытался бы использовать только Библию для определения хронологических датировок, как и Иегова не собирался давать точные даты в своем Слове, как это видно из Бытие 1:14. Однако открытый и верный человек по праву оправдывается, ожидая, что рассказ, вдохновленный Богом Иеговой Всемогущим, будет всегда согласовываться с астрономией. В противном случае астрономия будет поставлена под вопрос, а не вдохновленное Слово Божье, которое является более надежным. Мы, люди, имеем разум Христов, а не разум Божий.[1] Истина, которую мы не должны игнорировать, заключается в

том, что пророчество не имеет силы вовсе, если не подтверждено объективной реальностью, а астрономия является одной из первых объективных реальностей.[2] Это не значит, что пророчество зависит от хронологии для подтверждения, хотя очевидно, что оно затрагивает интересы человека, которые логически имели светскую корреспонденцию. Пророчество может с верой сбываться даже тогда, когда хронология другая и в этом пророчестве специально упомянуто несколько лет, ибо все возможно с Иеговой, и он ее формирует.[3-7] Без объективной реальности пророчества может и не быть.[8-10] Когда пророчество вдохновляется, доказательства должны подтверждать его *независимо,* что и означает доказательства. [11,12]

[1](*1 Коринфянам 2:16*)
[2](*Бытие 1:1,14,15*)
[3](*Матфея 19:26*)
[4](*Марка 10:27*)
[5](*2 Петра 1:21*)
[6](*2 Царей 19:25*)
[7](*Исаия 37:26*)
[8](*Исаия 55:11*)
[9](*Иисус Навин 23:14*)
[10](*Исаия 45:23*)
[11](*Иезекииль 33:33*)
[12](*Галатам 3:10*)

◇◇◇◇◇◇◇◇◇◇◇◇◇◇◇◇◇◇◇

122a Любой, кто упоминает конкретный год в истории, который не изучал эту хронологию, не может быть воспринят всерьез. Навуходоносор 1-й год до н.э. 604 г. до н.э. - неоспоримая реальность. 70 лет, пророчество о которых было исполнено в Вавилоне что связано с мировым господством Вавилона, началось в 608 г. до н.э., и было объявлено о выполнении в 1-м году Кира, 538 г. до н.э.[1-3] Эти даты, конечно же, связаны с датами царя Соломона и датами Иисуса, как мы уже читали, выше. Сейчас Священное Писание не только согласуется с историей, но и согласуется с культурой и обычаями, или, по крайней мере, верующий оправдывается в ожидании, что культурные реалии проявятся в честном рассказе. Авторы евангельских рассказов, должно быть, очень хорошо знали иудейские обычаи, фарисеи отличались от саддукеев, и оба они тоже от Ессенов. Эти секты, как мы полагаем, имели яростные разногласия друг с другом, и Иисус спорил с первыми двумя. Для ясности, в Евангелиях нет ничего о Ессенах, о чем мы могли бы открыто прокомментировать. Означает ли это, что Иисус был Эссеном, или что Иисус поделился с ними своими убеждениями? Мы можем задаться вопросом.

122b Рискуя быть обвиненными в пренебрежении, мы должны теперь игнорировать любые различия между этими сектами, которые не освещают нашу тему - *Распятие.* В частности, нас интересуют Страсти Христовы, связанные с *Неделей Распятия.* Этим мы не подразумеваем, что *Страсти* - это целая неделя, а подразумеваем, что неделя, в которую наступил этот период, может быть однозначно определена. Мы заинтересованы в этом, потому что, если эта неделя на самом деле **однозначно определена,** то мы с радостью можем однозначно точно определить год распятия! Рассмотрев его подробно, я уже знаю, каков, по моему мнению, ответ на этот вопрос, и просто пытаюсь объявить «восхитительные и точные слова истины».[4]

Подобно тому, как мы обращаемся за советом к хронологам, составляя хронологию из светской истории, мы соответствующим образом ищем иудаизма, чтобы расшифровать секты иудаизма, или, более конкретно, «Пасху» для еврейских сект.

[1](*Иеремия 25:1-13; 27:1-8; 29:1-13*)
[2](*2 Летопись 36:21,22*)
[3](*Ездра 1:1-4*)
[4](*Экклезиаст 12:10*)

Above: Christ at the Sea of Galilee
(Painting by Jacopo Tintoretto)

◇◇◇◇◇◇◇◇◇◇◇◇◇◇◇◇◇◇◇◇

123a Обширный обзор литературы в Интернете дал мне массу различных мнений на эту тему, из которых мне пришлось очень выборочно почерпнуть результаты.[1-3] Новым фактом, который был извлечен из очень немногих источников, является то, что каждая из этих сект держала Пасху по-своему. Когда результат будет подтвержден нашей предыдущей датировкой (см. выше), эти несколько источников могут считаться правдивыми. Самое главное, Священное Писание хранится как вдохновение.[4] Мы можем столкнуться со многими трудностями в понимании этого, но простота объяснения может быть убедительной. В 30 г. н.э. весеннее равноденствие в нашем собственном приложении "Le-Ap" выпало на 23 марта Джулиана, через 5 часов после полуночи, в то время как мы видим из Солекса 12.0 результат в течение 30 минут после полуночи, 23 марта, по Джонсону 03:28 марта 23 из Уравнения Времени. Среднее весеннее равноденствие по Солексу 12.0 в 25-36 гг. н.э. составляет около 17 минут после полуночи 23 марта. Эти числа даны для местного времени (в Иерусалиме). Мы не ожидаем, что это вычисление будет очень точным, так что дата 22 марта будет столь же вероятной.[5]

123b Мы также не знаем, начался ли месяц Нисана, когда равноденствие совпало с лунным соединением, с 1-ой видимостью, или каковы были правила этого решения. Было что-то уникальное в 30 г. н.э., когда лунная связь 22 марта была близка к равноденствию. Лунное 1-е видимость в 30 г. н.э. (от Гаучи) было 24 марта, через два дня после соединения, и, похоже, гарантирует, что месяц Нисана начался в марте, в этом году. Может показаться, что пограничный случай, как это может не предложить нам никаких доказательств, которые могут держать убедительный вес. Тем не менее, Иегова знает все вещи, и его Священное Слово - это то, что определит,

является ли аргумент правильным. У нас достаточно уверенности в 30 г. н.э., чтобы продолжить это дело. Я верю, что эти вещи станут яснее позже.

[1](*Притчи 15:22*)
[2](*Притчи 11:14*)
[3](*Притчи 24:6*)
[4](*2 Тимофею 3:16*)
[5](*НАСА дает весеннее равноденствие для всех лет с 25 до 36 по 20 марта. Весеннее равноденствие нелегко подсчитать, потому что время и таким образом, дата зависит от замедления земной вращение, которое точно не известно. Считается достаточно точный, основанный на отчетах затмения с помощью с учётом времени суток этих событий, которые распространяются на протяжении многих веков, и не выровнялась бы, если бы Дельта Т были не верны (Дельта Т - это оценка замедление).*)

◇◇◇◇◇◇◇◇◇◇◇◇◇◇◇◇◇◇◇

124 С Nisan 01 как 24 марта в 30 CE, 31 марта был Nisan 08, а Nisan 13 был пять дней спустя, в среду 05 апреля. За Закон Моисея и за саддукеев вечер Пасхи начался в конце 13 нисана, а Пасхальная суббота была 14 нисана, который в 30 н.э. был четвергом 06 апреля, как мы видим. Фарисеи начали Пасху на день позже 05 апреля, так как они начали её в начале (пятницы) 15 нисана. Для евреев закат одного дня начался в начале следующего. Теперь фарисеи думали, что это должно быть очень точным, так как они использовали момент полного захода солнца, а саддукеи использовали полную темноту или сумерки в качестве конечной точки дня, что привело к однодневной разнице в понятии «между двумя вечерами», как показано ниже: Поскольку фарисеи видели конец дня (также известный как «2-й вечер») как точный момент, когда Солнце полностью исчезло, а «1-й вечер» как время, когда Солнце впервые коснулось горизонта, то значение понятия «между двумя вечерами» для них было концом дня. С другой стороны, так как саддукеи в большей степени основывались на Писании, то «1-й вечер» они воспринимали как закат, а «2-й вечер» - как сумерки (которые уже были частью следующего дня), то «между двумя вечерами» саддукеи считали началом дня. Таким образом, «14 нисан между двумя вечерами» для фарисеев наступил в конце 14 нисана, а для саддукеев - в начале 14 нисана, так что на один день все было по-другому. Пасха была святым днем для обеих сект и Пасха состоялась нисан 14 или нисан 15 в зависимости от секты.

◇◇◇◇◇◇◇◇◇◇◇◇◇◇◇◇◇◇◇

125 Таким образом, для иудеев, председательствовавших в Иерусалимском храме, были два пасхальных дня подряд, и это были Пасхальный четверг 06 апреля и пятница 07 апреля (в 30 г. н.э.). Пасха для иудеев была святым днём, и она ценилась ими как праздничный день или особенный, «субботний» день. Еще одним из этих особых дней было «приношение снопа», данное на «следующий после субботы день», Левит 23:11. Здесь кроется еще одно различие в толкованиях между фарисеями и саддукеями, поскольку Фарисеи видели «следующий после субботы день» как «следующий после Пасхи дня» независимо от того, на какой день недели он приходился, в то время как для саддукеев «следующий после субботы день» означал «следующий после еженедельной субботы день» или воскресенье после Пасхи. Согласно саддукеям, тогда «приношение снопа» не могло произойти в субботу, в то время как документально подтверждено, что фарисеи делали впечатляющее шоу, в год, когда Пасха выпадала на их долю в пятницу, предлагая «подношение снопов» на следующий день или в ту субботу. В Библии упоминается, что на следующий день после распятия, на котором умер Иисус, была «великая суббота», но это выражение по-разному понимается разными комментаторами (как Пасху, за которой следовала еженедельная суббота, или как и то, и другое падали в тот же день), но в 30 г. н.э. в четверг 06 апреля была Пасха саддукеев (если у нас есть нисан 01 верно), то на следующий день наступила пятница 07 апреля, или Пасха фарисеев, а на третий день наступила суббота 08 апреля - еженедельная

суббота обеих сект, так что в 30 г. н.э., по-видимому, было три последовательных «субботы».

Above: Virgin of Humility, Fondazione Magnani Rocca, Mamiano di Traversetolo *(1435-1440 painting by Pietro Di Giovanni D'Ambrogio, Tempera on panel)*

126a В воскресенье утром после воскресения Иисуса ученики нашли воскресшего Иисуса (возле гроба).[1-4] Суббота, упомянутая в Матфея 28:1 - это день, предшествующий «первому дню недели» (воскресенье), как указано. Это воскресенье - единственный день недели, предложенный в евангельских повествованиях за всю неделю распятия. Если мы смотрим в течение правильного года в 30 г. н.э., то не увидим противоречия ни в одном из известных фактов.[5] Одним из таких фактов является то, что Иоанн 19:14 ставит день распятия в день приготовления Пасхи, как бы в противоречие с тем, что Иисус съел Пасху предыдущей ночью со своими 12 апостолами, и это не зависит от года, в котором она произошла, а является Писанием. Одно из объяснений, которое мы видели выше, заключается в том, что Пасхи разных сект праздновали в разные дни.[6-11] Марк ставит распятие как день перед «субботой», но, как мы уже видели выше, Пасха - это «суббота».[12]

126b Мы видим, что ученики Иисуса праздновали только более раннюю Пасху от Луки 23:54-56, потому что они были в состоянии приготовить специи в тот день распятия.[13] Но если Иисус поистине праздновали Пасху в ту ночь перед распятием, то день его распятия, будучи тем же самым днем, был днем Пасхи, так как вечером одного еврейского дня начинается следующий. Таким образом, его ученики не стали бы готовить пряности. Очевидно, что это серьезная проблема, потому что событие Пасхи запрещает эту работу по приготовлению пряностей, и ученики готовили пряности, а это означает, что Иисус не ел Пасху накануне вечером, и все же Он ел ее. Иоанна 19:31 показывает нам, что день после распятия был не просто еженедельной субботой (также Иоанна 19:14, 42).

[1](*Матфея 28:1*)
[2](*Марка 16:2,9*)
[3](*Луки 24:1*)
[4](*Иоанна 20:1*)
[5](*Амос 5:15*)
[6](*Иоанна 19:14*)
[7](*Иоанна 18:28*)
[8](*Луки 22:15*)
[9](*Марка 14:14,18*)
[10](*Матфея 26:17,20*)
[11](*cf. Иоанна 13:1,2*)
[12](*Марка 15:42*)
[13](*Многие виды работ были запрещены в субботние дни и в праздничные дни, такие как Пасха, которая называлась высокой или великой субботой.*)

∞∞∞∞∞∞∞∞∞∞∞∞∞∞∞∞∞∞∞

127a Фактически, 19:14 Иоанна показывает что это был день Пасхи на следующий день после распятия и еврейства готовились. Если днем после распятия была Пасха Pharisees, то это было бы Nisan 15, приводя к дню распятия будучи Nisan 14, который в 30 CE будет четвергом и был Пасхой Sadducees. Многие люди принимают четверг нисан 14 как распятие. Проблема в том, что Иисус праздновал Пасху со своими учениками очень ночью перед его распятием, поэтому в этом представлении ученикам было позволено работать Nisan 15, который не согласен с Луки 23:54-56 - так не получается.

127b На следующий день после распятия должна была быть какая-то Пасха.[1] Если бы на следующий день после распятия была Пасха саддукеев, которая в 30 н.э. была четвергом, то это означало бы, что распятие само по себе было бы нисан 13, то есть среда, и тогда бы вечеринка Господня началась бы после окончания дня вторника, нисан 12. Ученики Иисуса праздновали бы Пасху в четверг, после того как распятие в среду, Nisan 13. Для саддукеев Пасха была четвергом, 14 нисана, который тогда будет Пасхой для учеников Иисуса. В этом случае специя была бы приготовлена в среду. Вечерняя еда Господа, по юлианскому календарю, должна была состояться во вторник вечером, 04 апреля. Это могло бы сработать, но требует небольшого объяснения.

[1](*Иоанна 19:14*)

Above: Madonna and Child, Gemäldegalerie, Dresden, Germany *(c. 1670 painting by Bartolomo Esteban Murillo, Oil on canvas, 166 x 115 cm)*

◇◇◇◇◇◇◇◇◇◇◇◇◇◇◇◇◇◇◇◇

128a Один из логических способов определить день распятия - вычислить в обратном порядке от воскресенья, Нисана 17 (09 апреля). Количество дней, проведенных Иисусом в могиле, часто представляется как полтора, два с половиной, или не так часто, *как три дня и три ночи,* которые были пророчеством Ионы, а также Иисуса. [1,2] На три дня раньше утра воскресенья наступает четверг, или среда днем, что позволяет целых три дня (четверг - суббота включительно) от смерти к воскресению. Таким образом, распятие в среду хорошо вписывается в пророчества.

128b Ободрение, полученное от исполнения пророчеств о времени, проведенном Иисусом в могиле, может усилить нашу веру в идеальное распятие в среду. Это может быть подкреплено нашим знанием того, что в Евангелиях не даётся определённого дня месяца в эту неделю. Однако, некоторые вопросы могут быть оправданно подняты при толковании смысла crucifixion на Nisan 13. Потому что, если Иисус не предложило его подношение на Nisan 14, или вечер Пасхи, то как оно служит цели заменить подношение Пасхи оказанное для согрешений? Прежде чем мы попытаемся ответить на этот вопрос, мы можем быть просветлены путем рассматривать некоторые поддерживающие точки зрения.

[1](*Иона 1:17*)
[2](*Матфея 12:40*)

◇◇◇◇◇◇◇◇◇◇◇◇◇◇◇◇◇◇◇◇

129a Безусловно, интересно, что ни в одном из доступных евангельских рассказов не указаны календарные даты такой важной серии событий, как предшествующая распятию. Если бы у нас был день недели вместе с календарной датой хотя бы на один день в течение недели распятия, мы, конечно же, смогли бы указать год, в котором это произошло. Это предполагает только что лунная орбита не изменилась кроме как постепенно замедляя свою орбиту. Лунная фаза, как видел наблюдатель на земле, может быть смоделирована с помощью компьютерных программ, и

отрегулирована использованием известных затмений в истории, для того чтобы откалибровать время. Учитывается замедление орбиты Луны.

129b Причина отсутствия дат лунного календаря в евангельских отчетах может быть связана со сложной ситуацией, как мы ее описывали выше, с ее сектантскими вопросами. Сложность изложения истории с точки зрения каждой из различных сект может объяснить причины отсутствия конкретных дат по лунному календарю, а может и нет. Будет мудро иметь это в виду при нашем открытии. С верой мы ищем соответствие фактов теории. Есть ли доказательства распятия в среду в 30 г. н.э.?

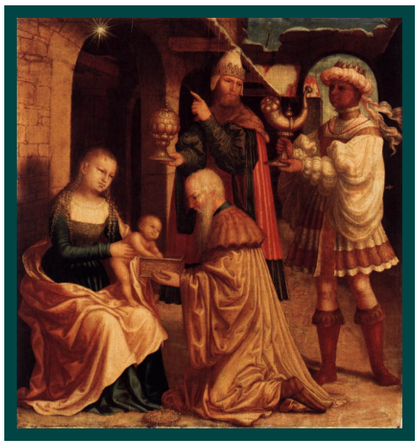

Above: The Adoration of the Magi, Gemäldegalerie, Dresden, Germany
(c. 1530 painting by Master of AB Monogram, Oil on lime wood panel, 42 x 39 cm)

1210a Когда мы смотрим на секту Эссена, мы видим нечто очень интересное, а именно, что Nisan 01 для Эссенов, как полагают, перезагружается ежегодно, на весеннее равноденствие. Результат весеннего равноденствия 23 марта 30 г. н.э. имеет самое замечательное свойство - *только в 30 г. н.э. он может сдвинуть лунный день на один день раньше, чем астрономический лунный календарь,* поэтому лунная дата **нисан 14 - среда, а не четверг.** Другие годы между 26 и 35 гг. н.э. дают нисан 14 для лунного календаря как либо не близко к или до эссене нисан 14, который 04 или 05 апреля в диапазоне. Обратите внимание, что это не означает, что Иисус был Эссеном, но что он разделил с ними дату Пасхи в 30 г. н.э. Вечерняя трапеза Господа в 30 г. н.э., непосредственно перед распятием среды 05 апреля - это вечер вторника 04 апреля, а Эссенская Пасха - среда 05 апреля, так что просто один день перед саддукейской Пасхой в четверг 06 апреля. Это в соответствии с годом 30 г. н.э. распятия!

1210b Как уже упоминалось выше, 30 г. н.э. также было учтено как мнение большинства для годом распятия.[1]

[1](*Paragraphs 7-5a, 7-5b, and 7-5c, above*)

◇◇◇◇◇◇◇◇◇◇◇◇◇◇◇◇◇◇◇◇

1211a Присутствие секты Эссене в Иерусалиме, где это было задокументировано, помогло бы ученикам легче совершить еврейскую Пасху в 30 г. н.э. Это обеспечило возможность того, что жертва, принесенная Иисусом, возможно, произошла в пророческую дату еврейской Пасхи. Как будто чудо, только в 30 г. н.э. появилась такая возможность, которая может подтвердить наши даты! Другими словами, это открытие делает наше доверие в 30 г. н.э. как год распятия намного более определенным. Слава Иегове во имя его сына Иисуса, выкуп!

1211b Дата рождения Иисуса, как 6 г. до н.э., может считаться в равной степени подтвержденной этим настоящим открытием, с его крещением в 26 г. до н.э., пришедшим с Иисусом в возрасте 30 лет! Эти вещи обсуждались ранее в этой статье, но Эссенская Пасха, похоже, подтверждает это самостоятельно. Мы также знаем, что у Иисуса были значительные различия по сравнению с фарисеями и саддукеями, видя. как он много раз в Писании упрекал или учил их. У нас нет никаких оснований полагать, что у него были какие-либо из таких различий с Ессенами, которые, как полагают ученые, практиковали более чистое разнообразие иудаизма. Таким образом, кажется, что дело было сделано сильнее. Я очень смирен для того чтобы иметь малую часть в этом.

◇◇◇◇◇◇◇◇◇◇◇◇◇◇◇◇◇◇◇◇

Above: Christ in the Garden of Gethsemane, Pinacoteca, Vatican
(c. 1650 painting by Giacinto Brandi, Oil on canvas, 99 x 75 cm)

1212 Пришествие Иисуса Христа (еврейского "мессии") через 1000 лет после завершения строительства Храма Соломона стало для всех верующих важнейшим событием в истории и привело к исполнению многих пророчеств в нашу пользу. Время его прихода было установлено здесь астрономией наряду с современной

исторической традицией. Пророчеств, которые Иисус исполнил в Своём земном служении, намного больше, чем мы способны оценить здесь, реальность, обусловленная в большей степени способностью любого человека воспринимать такое огромное количество информации, чем моя способность как писателя писать её достаточно убедительным образом. То же самое можно сказать и о хронологических подробностях. Тем не менее, я сознательно решил закончить нынешнюю главу таким образом, чтобы, по моему мнению, предложить читателю заметное и бесспорно убедительное освещение, о соответствии хронологии БГ истине. Это не должно быть труднодостижимой реализацией, так как на самом деле это правда, но в равной степени и правдоподобно. Но я верю, что это произошло не без горячей молитвы.[1] Спасибо всем, кто помогал в молитве и любви.

[1](*Экклезиаст 12:10*)

end of Глава 12: Изучение ессеев

Родился И Воссоздан —Мессия

Rolf Ward Green

Rolf Ward Green

Historical Notes:

Some images may have been restored.

HN1 Как мог 2-й год Дария, известный как 520 год до н.э. (с 1-м годом до н.э. 522/521), пройти через 70 лет после того, как возмущение Иеговы было развернуто на городе Иерусалиме?[1] Ну, 520 + 70 = 590 год до н.э., а осада города в 588 году до н.э. закончилась в 587 году до н.э., т.е. длилась 20 месяцев.[2] Вот 69 лет *включительно* 588 - 520 + 1 = 69. Но еврейский календарь имеет светский год, посредством которого иноземные правители датировались евреями, и на основе этого календаря осада Иерусалима началась в течение календарного года, который сам начался в 589 г. до н.э. (осень). Это составляет 70 лет включительно вместо 69, как указано выше. Таким образом, Книга Захарии подтверждает, что Иерусалим, должно быть, имел некоторые неприятности, которые пришли на него около 590 года до н.э.. Так как это очень близко к началу осады Иерусалима царем Навуходоносором, то она подтверждает, таким образом, что 587 г. до н.э. - год разрушения Иерусалима!

[1](*Захария 1:7,12*)
[2](*2 Царей 25:1,2*)

HN2 В 6 году Дария, или 517 году до н.э., Израиль завершил строительство

2-го Храма (Соломонову было 1-е) в Иерусалиме, и 70 лет с момента его разрушения исполнилось.[1,2]

[1](*Ездра 6:15*)
[2](*Это разрушение было в 587 г. до н.э., как документировано в этой статье, и полностью соответствовало Священному Писанию.*)

HN3a Когда, согласно пророчеству из Даниил 9:24-27, *Мессия* должен был явиться на крещение или смерть? Только Его смерть на самом деле доказала, что Он - Мессия. Для тех, кто верит, что движение Слова для восстановления и реконструкции Иерусалима иденциально с 20-м годом Артаксеркса, они иногда датируют 1-й год Артаксеркса 475-474 гг. до н.э., с последующим помещением его 20-го года в 455 г. до н.э., и 69 недель Даниила тогда заканчиваются (69 x 7 = 483) в 30-м году н.э., предполагая, что событие Неемия 2: 1 произошло после Нисана 13, так что с 455 г. до н.э. до 30 г. н.э. прошло целых 483 года (всего 485 лет минус "0 год" теперь минус 1).[1] Это не может сработать, так как смерть Мессии от Даниила приходится на "половину недели", что в данном случае, как видно, требует распятия, отличного от 30 г. н.э. Если "половина недели" не может быть в 33 г. н.э., когда все народы были введены в Новый Завет с верующими иудеями, конец жертвоприношения был в 30 г. н.э. при распятии Иисуса Христа, а конец последней недели 70-недельного пророчества приходится на 33 г. н.э., когда

все остальные народы были приняты в Новый Завет.[2]

HN3b В настоящей статье (выше) на основании историко-культурных свидетельств указано, что **30 г. н.э. был истинным годом распятия Иисуса Христа,** таким образом, что это может *подтвердить исполнение пророчества.* Год распятия не может быть составлен таким образом, чтобы "соответствовать пророчеству", но может служить подтверждением или опровержением пророчества.

[1](*То, что до н.э. 475 год до н.э. не является первым годом Артаксеркса, ясно показано в статье Carl Olof Jonsson, 1989 (revised 1999, 2003), "The 20th Year of Artaxerxes and the 'Seventy Weeks' of Daniel" [Карла Улофа Йонссона, 1989 (пересмотренной в 1999, 2003 годах), "Двадцатый год Артаксеркса и "Семьдесят недель" Даниила"]. В этой статье также было показано, что 465 год до н.э. был первым годом Артаксеркса. Здесь мы не принимаем точку зрения мистера Йонссона о Даниили.*)
[2](*Paragraphs 2-9 through 2-12, above*)

HN4 Следует крайне осторожно подходить к поиску проблем с переписью населения 6 **г. н.э.,** так как она совпадает по числу с предыдущим г. **до** н.э. "6 ", как будто между этими датами во время этих событий существовала какая-либо корреляция, поскольку точка, с которой начинается 1 г. н.э., совершенно произвольна, поскольку была решена через значительное число столетий после самих событий.[1,2]

[1](*Paragraphs 5-4 through 5-12, above*)
[2](*Paragraphs 7-3a and 7-8, above*)

HN5a Есть веские основания полагать, что ни фарисеи, ни саддукеи не казнят человека в день Пасхи (Марка 14:2), что устранило бы Нисана 14 и 15 в 30-м году н.э. или в четверг 06 и пятницу 07 апреля. Им не разрешалось работать в субботу или Пасху. Но это был и священный день, а не день казни.

HN5b Существует и другая школа мысли, которая позволяет галилеянам практиковать еду за день до Пасхи, называемую "Тайной Вечерей"[1]. Это означает, что Иисус и Его ученики обычно привыкли есть Пасху, когда это делали саддукеи, что не отличается от вышеописанной дискуссии, где Пасха Эссена совпадает с Пасхой в 30 г. н.э., с этой едой, которую ели галилеяне (конец вторника 04 апреля / Низан 12).

[1](*Мишна Песахим 4:5 штата: "...И раввины говорят: В Иудее люди в канун Пасхи до полудня трудились, а в Галилее в канун Пасхи вообще не трудились...*)

Table Supplementary:
Proposed Titles For This Article

(Feb 19, 2021 — Feb 27, 2021 CE)

Note 39 p. 244 — Note 39 p. 247		
1.	Vindication	Vigilance
3.	Crucifixion	Dating Jesus
5.	Convergence	Thirty
7.	Holding Pattern	Conviction
9.	Convenience	Proof
11.	Preponderance	Providence
13.	Realization	Prophecy
15.	Determination	Observation
17.	Manifestation	Perfection
19.	Qualification	Propitiation
21.	Reconciliation	Resurrection
23.	Outcome	Period
25.	Glory	Provision
27.	Punctuality	Reality
29.	Foreordination	Destiny
31.	Protection	Glory (2Co 3:11)
33.	Collateral	Way
35.	Path	Narrow Path
37.	Exceptional	Jesus is Lord
39.	Culmination	Messiah
41.	Saviour	Absolution
43.	Moment	Exultation
45.	Precedent	Possibility
47.	Born and Raised	
48.	**Born And Raised —Messiah**	

RECENT ARTICLES:

Now in PDF Format (Web versions in REFERENCES: below):
The order of the articles written by Rolf Ward Green is:

1. Harald

2. Skjold

3. Valdr

4. Smith

5. Green

6. Joseph

7. On

8. Phoenix

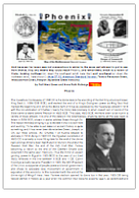

9. Moses

10. Ark

11. Crucible

12. B4

13. Trojan War

14. Wild Road

15. Uncut Tut

16. True

17. Be

18. Messiah

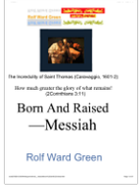

1. Harald Hildetand and Rollo
in the Trojan House of Charlemagne (Dec 25, 2007)

2. Skjöldings (Sep 17, 2008)

3. Valdr (Oct 09, 2008)

4. Smith (Nov 1-6, 2008)

5. Green (Nov 23, 2009) (Easter calculator first used and cited) (mod. Mar 02, 2010 Title illus., Hippocrates)

6. Joseph (Dec 24-29, 2009) (Easter calculator used) (mod. Mar 02, 2010 Title illus.)
(Easter calculator used and stopped working before Feb 28, 2010)

7. On (Feb 28-Mar 05, 2010)

8. Phoenix (with A. R. Rutledge; Apr 01-06, 2010)

9. Moses (with A. R. Rutledge; Jul 31-Sep 23, 2010)

10. The Ark of Urartu (with A. R. Rutledge; Dec 24, 2010–Jul 11, 2011)

11. The Crucible of Credible Creed (with R. E. Green and A. R. Rutledge; Apr 07, 2012–Jun 20, 2013)

12. B4 Chronology (with R. E. Green, M. F. Green (Skanes), and A. R. Rutledge; Jan 01, 2015–Nov 12, 2015)

13. Trojan War (with R. E. Green, M. F. Green (Skanes), and A. R. Rutledge; Dec 25, 2015–Jan 14, 2016)

14. Wild Road Ahead To History (with R. E. Green, M. F. Green (Skanes), and A. R. Rutledge; May 18, 2016–Sep 27, 2016)

15. The Uncut Tut (with R. E. Green, M. F. Green (Skanes), and A. R. Rutledge; Dec 05, 2016–Jan 02, 2017) (Dedicated To A. R. Rutledge (1924-2016)) [She is the late wife of Rolf Ward Green and coauthor]

16. True-- May 22, 2018–May 22, 2018)

17. Be. Oct 25, 2019–Aug 28, 2020)

18.
Feb 28, 2021–May 10, 2021)
(the present article, 'Born And Raised—Messiah')
Date of first publication: Apr 06, 2021

- Mar 01, 2021 2-7a [14 + 17 - 1 = 30 CE (Baptism...] to correct word [[14 + 17 - 1 = 30 CE (Crucifixion...)]]; 3-12a [preach, ... Jesus...] [[preach ... Jesus'...]]; 4-4 verse [... of Daniel 9:26] [[... of Daniel 9:25]].
- Mar 02, 2021 3-9a 'celestrial': [brightest celestrial] fixed spelling and punctuat. [[brightest, celestial]]; 6-2a Mr. Nelson Glueck appeared on the cover of *Time* [Magazine in 1963 as a world-famous archaeologist, said in his book, *Rivers in the Desert* (1959) p. 31:] [[Magazine in 1963 as the world-famous archaeologist who stated in his book *Rivers in the Desert* (1959):]] 7-1 s7 start of sentence 7 'it' [it also] [[It also]]; 8-12d footnote numbers [8] and [9] fixed after quotes.
- Mar 03, 2021 12-4 [For the Mosaic Law and the Sadducees, Passover evening began at the end of Nisan 13, and Passover Sabbath was Nisan 15, which in 30 CE was a Friday, Apr 07, we see.] [[For the Mosaic Law and the Sadducees, Passover evening began at the end of Nisan 13, and Passover Sabbath was Nisan 14, which in 30 CE was Thursday, Apr 06, we see.]]
- Mar 04, 2021 6-5a fix gram. [his Reign as the] [[whose example is]]; better [and being imbued as theirs would also be] [[the Emperor being after this time imbued]].
- Mar 06, 2021 9-6 [as the left Egypt... destruction, in BCE] now [[as they left Egypt... destruction in BCE]].
- Mar 08, 2021 2-11b edit: 'before' into 'after' [and... years before BCE 458] [[thus... years after BCE 458]]; 5-2 [M. R. S... was almost] [[R. S... was virtually]]; 5-1 footnote [2] corrected: [Luke 2:2] [[Luke 2:1-4]].
- Mar 09, 2021 9-2a [1914... the Israel's Declaration in 1948] to [[1914... Israel's own Declaration in 1948]]; 9-7 edit: "between" [the very Year 1 of Nebuchadnezzar to the Year 1 of King Darius] fix grammar [[the Year 1 of Nebuchadnezzar and Year 1 of Persian King Darius]]; 2-8b fix grammatical [reminiscent or similar to Daniel 7:25] to be [[reminiscent of or akin to Daniel 7:25]]; 2:2 [it being when they] to be [[which is when they]]; 2:4a footnote [1] added Acts 13:9 reference Paul=Saul; 4-3 added footnotes [1] and [2] for 69 weeks, baptism.
- Mar 10, 2021 1-7 sp. [small utiity] [[small utility]]; 1-7 + [[pipes for easy inter-process communication,]].
- Mar 11, 2021 1-2 fix gram. [has] [[had]]; 3-10a [could noted just after sunset, near the] [[could be observed after sunset near the]]; 10-2b add footnote [2], as #; 3-8a insert a new footnote [1], re the death of Herod.
- Mar 12, 2021 3-12a [five or six months younger] [[five (or six) months older]], John being born before Jesus; 5-1 " ["Was... Bethlehem?: ...Luke (by... Ramsay)] : [[Was... Bethlehem?-- ... Luke, by... Ramsay,]]; 5-3 in: [thus we... in BCE 6] [[so we... near BCE 6]]; 1-1 to 12-12 fixed sp. as to "millennial, millennium".
- Mar 13, 2021 5-8 added footnote [3], regarding Strabo; add Hist Notes par. #'s, add HN 5-b footnote [1] about Galileans (Mishnah Pesachim 4:5) not working Pass Eve.
- Mar 14, 2021 4-4 Hebrew anglicized to read: [["krt"]].
- Mar 15, 1-12b caption [Metrololitan] [[Metropolitan]].
- Mar 17, 7-9b footnote [7]: [Dec 15,] [[Dec 15 1982,]]; 8-11a footnote [1] p. [(2014) p. 13] [[(2014) p. 15]]; 11-9 remove footnote [18], renumber [17] through [20]; 3-8a footnote [1] start sentence: [it was] [[It was]]; 4-4 add footnote [3] to ref. back to 2-9 footnote [1].
- Mar 18, 2021 HN-3a footnote [1]: fix: quotation marks.
- Mar 19, 2021 1-3 illustr. caption: ["Nazca] [[Nazca]]; 2-10a grammar [Mr. Jones in the] [[Mr. Jones in his]].
- Mar 24, 2021 10-7b gr. [after Jesus'] [[after Jesus]].
- Russian:

Mar 31, 2021: 1st draft of Russian translation begins.
- Apr 06, 2021: Completed 1st Russian version 1st Draft; 1st published Russian translation, in its 1st Edition.
- Apr 13, 2021 2-5 footnote [3] '..' removed 2nd period; 2-5,2-6,2-7a corrected period usage, end of paragraph; 2-9 '.' corrected period position at end of paragraph.
- Apr 14, 2021 3-3a removed period at end, before quote; 3-8 footnote [1] repaired doubled number with bracket.
- Apr 15, 2021 4-6 footnote [2] label corrected to: [2]; 5-1a end footnote [1], remove period before quotation; 5-6 remove period after note [2].
- Apr 17, 2021 transl. Zechariah, Micah, Hosea footnotes Bible Book names, transl. Historical Notes to Russian.
- Apr 18, 2021 7-7 footnote [6] translate [Book of] Job; 9-12 footnote [3] fix tr. to Russian [Titus] [[Титу]]; 7-11b duplicate footnote number [9] removed from text.
- Apr 19, 2021 9-12, 8-5, 8-6, 8-8, 8-12d rm end period; 9-10 remove period punctuation after footnote, at end; 10-2b: remove redundant, wrong, 1st copy of paragraph.
- Apr 20, 2021 11-4b: remove period after footnote, end; 11-5b fix italics and add italic (Solomon's 1st Year); 11-11 move period end of paragraph to before footnote; 12-1 remove period after footnote at end of paragraph; 12-6 fix footnote [3]-[13] i.e. missing left brackets; 12-6 footnote [13] translate into Russian (was Engl.); 12-10a-s3 correct meaning: [или после эссене нисан 14] should be, most accurately [[или до эссене нисан 14]].
- Apr 28, 2021 1-10-s3: footnote [1] added (sentence 3).
- May 10, 2021 8-11b: [Невуходоносор] [[Навуходоносор]]; HN-1: fix spelling [Нехаднесаром] [[Навуходоносором]].

REFERENCES:

Own Work:

(17) ('Be', by Rolf Ward Green)
(16) ('True', by Rolf Ward Green)
(15) ('The Uncut Tut', by Rolf Ward Green, Ralph Ellis Green, Anne Ruth Rutledge and Flora Marie Green)
(14) ('Wild Road Ahead To History', by Rolf Ward Green, Ralph Ellis Green, Anne Ruth Rutledge and Flora Marie Green)
(13) ('Trojan War', by Rolf Ward Green, Ralph Ellis Green, Anne Ruth Rutledge and Flora Marie Green)
(12) ('B4 Chronology', by Rolf Ward Green, Ralph Ellis Green, Anne Ruth Rutledge and Flora Marie Green)
(11) ('The Crucible of Credible Creed', by Rolf Ward Green, Ralph Ellis Green, and Anne Ruth Rutledge)
(10) ('The Ark of Urartu', by Rolf Ward Green and Anne Ruth Rutledge)
(9) ('Moses', by Rolf Ward Green and Anne Ruth Rutledge)
(8) ('Phoenix', by Rolf Ward Green and Anne Ruth Rutledge)
(7) ('On', by Rolf Ward Green)
(6) ('Joseph', by Rolf Ward Green)
(5) ('Green', by Rolf Ward Green)
(4) ('Smith', by Rolf Ward Green)
(3) ('Valdr', by Rolf Ward Green)
(2) ('Skjöldings', by Rolf Ward Green)
(1) ('Harald Hildetand', by Rolf Ward Green)

Unique Source Material:

(4) (The chronology of the Old Testament, by Fotheringham)
(3) (Manetho, with an English translation by W.G. Waddell)
(2) (Ancient Egyptian Chronology, 2006, ed. by Erik Hornung, Rolf Krauss and David A. Warburton)
(1) (Synchronology, 1839, Cambridge University Press, by Charles Crosthwaite)

The Incredulity of Saint Thomas (Caravaggio, 1601-2)

Насколько же славнее то, что остается!
(*2 Коринфянам 3:11*)

Родился И Воссоздан —Мессия

Rolf Ward Green

Chapter 1: Astronomical Dating And True Earth
Chapter 2: Back-dating Yesterdays
Chapter 3: Tiberius, Herod, Astronomy, Testimony
Chapter 4: Daniel As Numerically Internal Endpoints Learned
Chapter 5: Principled Ramsay Offers Very Encouraging Story
Chapter 6: Roman Enrolments, Augustus, Luke
Chapter 7: Christians Handle Rome In Secure Testimony
Chapter 8: God Reprieves Abraham's Newborn To Everlasting Days
Chapter 9: Gentile Observed Dating Summarized
Chapter 10: Foretold A Violation Of Universal Righteousness
Chapter 11: The History In Reformative Total Years
Chapter 12: Considering Essenes

Глава 1: Астрономические даты и настоящая Земля
Глава 2: Обратный расчет вчерашних дней
Глава 3: Тиберий, Ирод, Астрономия, Свидетельство
Глава 4: Даниил понимается как числовые внутренние конечные точки
Глава 5: Принципиальный Рамзи предлагает очень обнадеживающую историю
Глава 6:Римские переписи, Август, Лука
Глава 7: Христиане имеют дело с Рим в строжайших показаниях
Глава 8: Бог выкупает новорожденного Авраама в вечные дни
Глава 9: Резюме наблюдаемых нееврейских датировок
Глава 10: Предсказано нарушение универсальной праведности
Глава 11: История в решенном количестве лет
Глава 12: Изучение ессеев